中華民國郵政局特准掛號認爲新聞紙類

盛京時報

民國六年　大正六年
陰曆六月廿一日　陽曆八月初八日

休刊　中日禮拜日之翌日大日祭
本地（每張銅幣六枚每月六角郵寄每月八角）外埠半年五元全年九元五
告白刊例（一行五號字十六字起碼登資議定每日行四角長刊資另議）
發行人　佐藤善雄
編輯人　菊池貞二
印刷人　米田喜平
發行所　奉天西門外　盛京時報社　日電話二二番　中一六八號　振替口座大連壹七二五番
支局　大阪市北區堂島仲町壹丁目　盛京時報大阪支店

雜錄

紀粵垣之歡迎會

▲海陸軍警歡迎孫中山

二十六日午刻海軍警衛軍警察各全體假座東園歡迎孫中山先生午前十一時先由海軍派代表駕駛電船到黃埔公園迎迓未幾中山乘商輪駛至章太炎汪精衛胡漢民陳競存許崇智馬伯麟等餘廿人隨來由天字碼頭登岸歡迎會早派招待員及爲車肩輿遠出迎迓海軍齊集碼頭鼓樂喧闐沿途警衛軍排隊舉槍敬禮招待員巡導中山到東園二時開會首由警察廳長魏邦平宣佈歡迎孫先生理由次由海軍警衛軍警察各界代表致歡迎詞讀畢全體起立向孫中山行三鞠禮乃請孫中山演說繼由汪精衛胡漢民演說（均另錄）繼由朱省長演說大致凡開歡迎會一般歡迎的人其宗旨當與被歡迎的人同一趨向故今日歡迎孫先生自當竭誠以歡迎眞共和云最後由黑龍江國會議員秦君廣禮演說大致謂擁護共和當以恢復國會爲先此吾人所最希望於西南各省者也云云衆演說畢宣佈茶會拍照而散是日到會者達萬人國會議員中如李茂之王斧軍鄒魯等均在座會散後孫中山復偕同簡琴石君到實業團小憩然後赴朱省長晚餐茲將歡迎演說各詞彙載於下亦足以見南方風氣也

歡迎詞民國成立六載於茲憂患疊乘至今未已遂使我全國父老兄弟擲無數頭顱費無限心血所艱難構造之中華民國竟無日不在於風雨飄搖之中甚至逆督搆亂逼散國會張康橫行復擁僞帝以今日現象倘得名之曰民國耶今雖復辟未成而共和已殆北望京華妖氛遍地凡我將士是用痛心且今日者討逆之聲雖徹華夏然或以私利而興或爲虛聲之助求其眞能誓死以擁護眞正之共和而造福民國者固未多見也今幸而有我各方志士羣起義聲聲我督軍省長誓忠民國乃礪戈予乃整師旅用爲共和之保障而適於此時我中華民國首造共和之偉人孫中山先生亦惠然以歸於鞏固共和掃除妖孽當必有所策劃同人之喜其曷已乎夫以先生昔處亡清專制之餘尤能於廿餘年前奔走疾呼以共和之主張牖我國衆卒能收其功於辛亥之役而中華民國共和之局以成今日之事吾人固知其成功之可期也必矣願先生有以教之謹代表歡忱爲之頌曰中華民國萬歲中山先生萬歲中華民國六年七月廿六日廣東警衛軍海軍警界同人謹上

孫中山演說今日蒙海軍警衛軍警察諸會歡迎兄弟非常感激但是兄弟望諸君勿徒爲歡迎兄弟個人當歡迎兄弟救國的政策兄弟回廣東已幾回受歡迎會不少但徒歡迎個人是無益的歡迎所以兄弟望諸君歡迎救國的政策也現今民國已滅亡自督軍團作反以至張勳復辟民國固亡今雖謂張勳之復辟已敗北京政府仍是一僞共和政府故謂之民國已亡蓋我們務要達到眞共和目的者也自兄弟觀之僞共和轉不如眞復辟眞復辟尚成一個帝制政府僞共和則陷於無政府狀態所以兄弟要望大家去救起國來至救國之道維何曰革命我國辛亥能成一個共和國家都是武昌革命來的但是前幾度革命皆敗事於苟且姑息所以六年來擾亂無已此次當澈底澄清從本根上做去衆鼓掌惟兄弟到粵數日所發表救國的政策一般人似尚有疑點故不肯急起直追其原因則或以危於成敗利鈍而躊躇不前豈知今日無成敗利鈍可言惟是非所在大義所在大家不能不努力做去昔人有言國家興亡匹夫有責今民國已亡尚有躊躇之餘地耶故人當有犧牲之決心乃足以成事

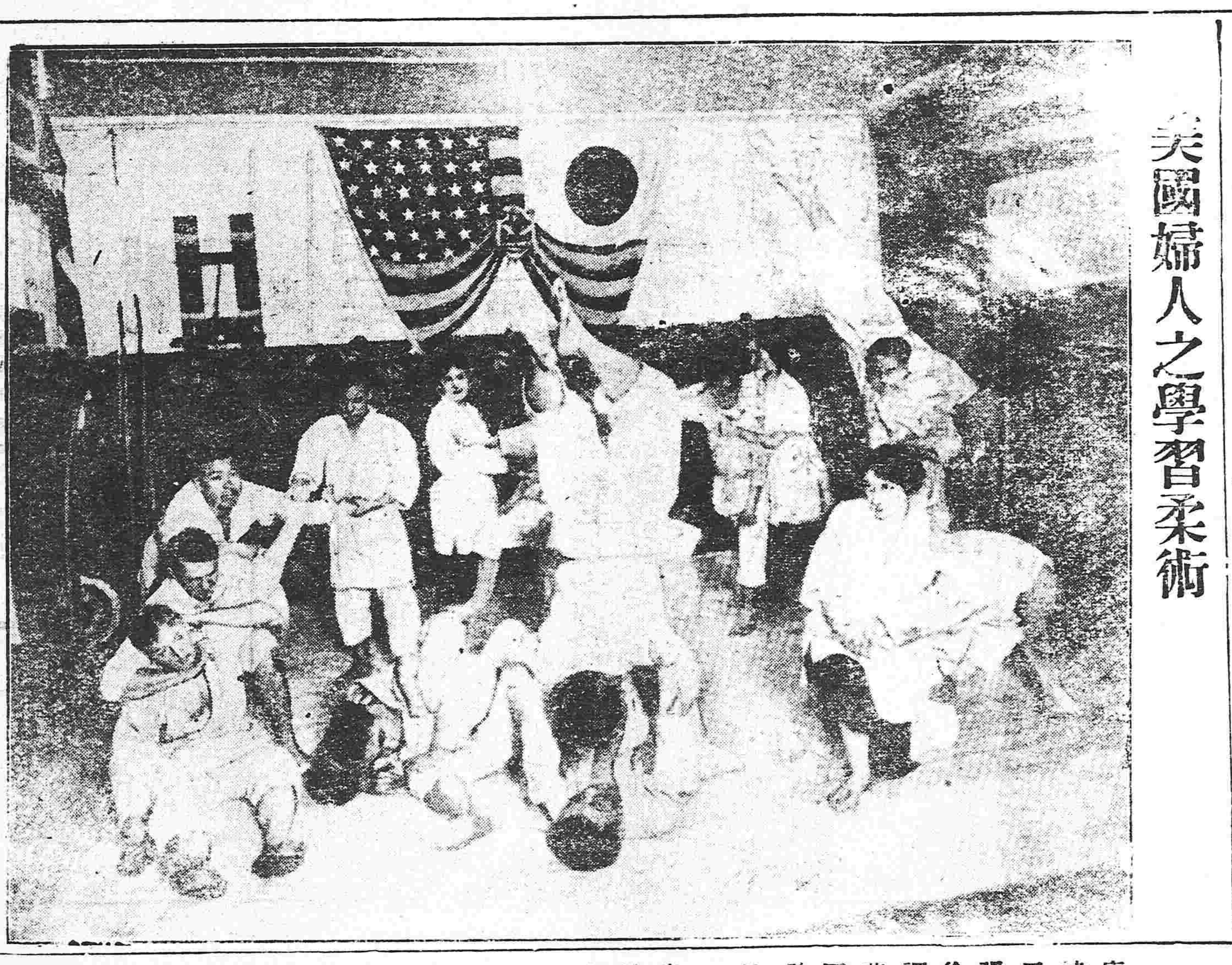

美國婦人之學習柔術

康有爲與徐世昌之秘函

▲中華共和帝國之奇談

康南海氏自爲此次復辟人物之一無可諱言然有深知此次復辟內幕者謂此次乃爲劉廷琛之主動非康有爲之主動也張勳當兵敗郎坊之日康有爲氏尚致書徐世昌求其轉圜今書甚長後由李佳白譯登英報今復錄如下

菊人太傅仁兄執事天禍中國政變迭生國勢阽危皇室幾殆救而安之惟在執事敢披誠泣血爲執事陳之昔法人盧騷謂民主只用於二萬人之國若吾國之大必不適用民主政體於今六年四亂民生塗炭未嘗有分毫之民權未嘗享分毫之法律名爲共和號爲民主實以少數而行專制人皆厭亂知其不可矣

假令仍用民主政體行美總統制乎則勢必由專制而仍復於帝制行法責任內閣制乎則總統負位望之尊總理行責任之重必將爭權近今黎宋卿抗議絕德段芝泉力主宣戰其相爭之烈乃至於內無政府外皆分裂是何景象乎

今之號召天下者曰必復共和則中華民國以約法爲主然舉正副總統議憲法權歸國會及用閣員須國會同意與不信任內閣權國會無解散權皆從之政府一切無權何以行政國會權太偏重何以爲法夫約法雖爲十七督軍之代表所定並非四萬萬民意所成國會既爲民黨挾約法以與政府爭暴民專制又將復現故猶爲民國也暴民與軍將迭代爭權下則暴民與暴民爭上則軍將與軍將爭內則總統與總理爭徒苦我民國將不國矣

夫政體猶藥方也病既日變方亦求新僕求之歐洲有百驗之方歷試而無弊者若今之英意荷比瑞那及德之二十四聯邦與歐東之羅馬尼亞布臘等國皆行虛君爲共和良法矣虛君者有其禮無其權有其號無其事並不必謂之虛君共和直木偶共和耳蓋嘗身歷各國見其君王之起居行止往來酬酢與其夫婦子女之嬉戲往往雜於販夫婦豎而相忘其權之微更不待言日本亦猶是耳然諸國所以不惜百萬之俸甘屈鞠躬之禮而立此土木偶者何哉蓋鑒於中南美爭總統之禍與總統必專制之患幾許敗亂試驗然後得此土木偶虛銜君之良法令人以筆墨口舌爭總理而不以兵戈流血爭總統則所得多矣華人知供土木像之無靈知平民揖府銜道銜之無威自不難解此義也

（此段原文歷述所見甚長從略）

共和立憲專制之名始於亞理多德今則不能以三名書之矣蓋同爲專制有帝王酋長之專制如古代是也有立憲開明之專制若德俄是也有民主獨裁之專制若爹亞士袁世凱是也同爲立憲有昔日欽定之憲法有英意比君民共立之憲法有美法瑞民定憲法是也同爲共和有美法葡總統制之共和有瑞士議長之共和有英意比荷等國之虛君共和是也有名同而實迥異者若爹亞士袁世凱之民主是也然實行專制甚至專賣土地人民焉則必宜編專制制中萬不能編入共和制中若英意比荷等國之君垂拱無爲同於木偶名雖虛君實則偶神只可編入共和制中萬不能編入君主制中吾國人言共和制日淺不知實際遂召亂害至可惜也

今將師英意比荷等國而立偶人之虛君吾國之人誰其可者夫虛君取其坐鎭貴門望而不貴才能在世襲而不可選舉蓋凡選舉必有才望之人有能則慮有專制之患有才必有黨將復於專制則非君主立憲意也吾辛亥之論嘗標舉衍聖公以衍聖公而嗣素王於漢爲宜然失內外蒙古之心所以萬里之地萬不可也若今上年方沖幼未能親政自經革命君臣之義已隳已經排滿滿人之力已微虛君之制無權而有禮則讓帝之帝禮尚存壽誕吉晨大僚仍有覲賀隆裕大喪國民多爲致哀行禮則與各國虛君已無別不過國會及大事多幾次勅諭四方稱其虛君名耳稱爲中華共和帝國而去清朝議定憲政行之十年風俗習成政體堅固皇上長大已習而安之前朝之君權盡改委裘之虛傀儡存拱手受成南面無異無可爭權之患既成虛君之共和矣各國憲法皇族不能干預政事太后不能攝政皆載在憲法更無他患而共和政體堅定矣既曰五族共和平等無擇以爲偶神最便以爲復辟則尚不切也書曰惟辟作威惟辟作福今立虛君專爲不能作福威且蓋非辟也何復之有不過借用古名詞云爾

僕審察國情非復辟不足救中國偏考人心皆思復辟而念舊朝口口口口口皆無違言口口口且謂張紹軒豈能辦此促僕出山主持彼自相從僕又從周孝懷詢問口口口之意亦謂民主日爭非改君主不可但只可有其形式不可復用其精神是亦主君憲政体矣若公從著前勅黃櫰其眷念故主日思復辟與陳彝仲章一山所言忠義勃鬱猶在人耳十四省督軍會議徐州決行復辟署名寄諾信誓旦旦故張紹軒引兵入關舉行復辟大典其覲皇上鞠躬盡敬其心術至忠純無他竟咸斥爲董卓朱溫則擬不於倫吾敢保之恢復既出於倉卒体儀驟難舍舊章（未完）

資本金四千八百萬圓
積立金貳千壹百三拾萬圓
橫濱正金銀行奉天支店
奉天城內四平街
電話　日一一番　日二二番　日客用五三七番　中四七一號
總行　日本橫濱
支店
神戶　東京　長崎　大阪　[illegible]
西德尼　布哇　喀囉喀　香港　上海　長春　新嘉坡　安東
北京　大連　旅順　營口　遼陽　天津　鐵嶺　漢口　濟南

滿鐵定期船大連出帆廣告
青島上海行
榊丸　每星期二（正午）（三、四○二噸）（由上海復航時寄港青島）上海直行
神戶丸　每星期五（正午）（二、九二三噸）（由上海復行直航大連）青島、上海行
本賣務所及在營口遼陽奉天鐵嶺長春各站均可發賣聯絡船車票
▲兩店船現均設有無線電以期發信迅速而謀乘客之便利
▲發輪乘船票時間於埠頭事務所迄開船之日午前十一時四十分於荷客取
▲扱事迄同日午前十一時二十分
香港廣東行
泰平丸（三、二九四噸）（八月上旬）青島香港行
神王丸（二、二○○噸）（八月中旬）香港廣東行
按應運貨物之數或經由芝罘、青島、威海衛、或書能酌改日期概難欲定
南滿州鐵道株式會社
大連埠頭事務所

日本郵船會社瀛船廣告由大連埠頭起
相模丸　八月七日（陰歷六月十七日）往門司神戶橫濱
日本郵船會社代理店
三井洋行大連支店　電話（四六○）（二一○○）
乘船票由本出張所自賣如有坐客請至本所購買

收買鑛石廣告
一金、銀、銅、鉛、亞鉛　鑛石
右者皆以高價收買
有送來標本者即白爲化驗不取分文
至價格於化驗後即行通知特此佈告
久原鑛業株式會社
鎭南浦製煉所奉天出張所
奉天小西邊門外（日電長六七一）

東亞之近情

北京專電

●大借欵有成立希望

探聞政府向銀行團先借一千萬元銀行團代表於三日開會僉以爲應爲中國幫忙已各電致政府請求核准此欵可望成立

●黃陂擬出法國醫院

黃陂不日出法國醫院聞不願回住東廠胡同有另在東交民巷租房居住消息或云黎氏仍思早日赴津已得河間之同意

●汪大燮之宣戰談

外交總長汪大燮關于宣戰問題與人晤談茲姑摘錄其大要數端（一）對德宣戰遵照預定方針實行而已（二）雖對德宣戰然不加入不單獨媾和之倫敦條約及巴里經濟同盟（三）對于奧國亦當宣戰惟此項迄未確定（四）美國希望中國對德宣戰列强亦莫不希望宣戰就中法國尤爲熱心（五）宣戰案擬俟他日追請議會承認

●政府將設宣戰調查委員會

北京政府刻已決定開設宣戰調查委員會以外交總長爲委員長舉各部次長及其餘富有經驗之軍事外交家爲委員是否加入協商國審愼調查

東京專電

●日本陸軍之大更動

日本陸軍之一大更動於本日（六日）發表者如左

調補軍事參議官　青島守備軍司令官陸軍大將　大谷喜久藏
調補軍事參議官　朝鮮駐紮軍司令官陸軍大將　秋山好古
調充朝鮮駐紮軍司令官　東京衛戍總督陸軍中將　松川敏胤
任爲第十五師團長　陸軍中將　邦彦王
任爲第十六師團長　陸軍中將　守正王
任爲近衛師團長　陸軍中將　由比光衛
任爲第五師團長　陸軍中將　福田雅太郎
任爲第十一師團長　陸軍中將　町田經宇
任爲第一師團長　陸軍中將　河合操
升授陸軍中將任爲陸軍大學校長　陸軍少將　淨實寺五郎
待命　陸軍中將　蠣崎富三郎
待命　陸軍中將　山口勝
待命　陸軍中將　小原傳
升授陸軍中將任爲野戰砲兵監　陸軍少將　木下守三郎
升授陸軍中將任爲重砲兵監　陸軍少將　筑紫熊七
升授陸軍中將任爲步兵學校長　陸軍少將　西川虎次郎
待命　陸軍少將　橋口勇馬
待命　陸軍少將　森邦武
升授陸軍少將　陸軍大佐　阪西利八郎
升授陸軍少將調充支那派遣隊司令官　陸軍大佐　進藤勝彌
升授陸軍少將調充青島守備隊司令官　陸軍大佐　向西兵庫

歐洲大動亂

東京專電

●俄首相呈請辭職

據路透電俄國首相奎連士基氏呈請辭職

●俄政府挽留首相

據俄京來電云俄國首相奎連士基氏呈請辭職政府極力挽留並不允准

●俄衛戍總督被戕

據紐約電傳彼得勒克拉土來電俄京衛戍總督耶爾的利將軍慘遭暗殺

●美政府徵發商輪

美國政府將現在各船廠建造中之船舶（在二千五百噸以上者）悉數徵發並飭各該船廠晝夜兼工以期克日告竣

●英皇遣使贈日海軍勳章

據麻爾達島來電云英皇特派海軍少將巴拉特氏賚勳章前赴地中海造訪日本艦隊司令官傳達英皇意旨並對於英輪杜蘭西爾巴尼亞號被擊沈時出力救助之日本士官及下士等贈與勳章優禮有加是日英少將之演說詞中有曩者日本艦隊在地中海之行動尤使吾皇欽佩不置爲彼此利益計不得不希望日英同盟之永久無渝等語

●各方面一致挽留奎氏改造內閣

據俄京來電云俄首相奎連士基氏呈請辭職經政府召集各政黨議員軍士會委員農民代表特開總會澈宵協議全體一致議決除奎氏無復堪勝組織國民內閣之人物旋即聲明對於奎氏以左開條件委任改造政府

（一）政府爲社會黨方面須力持七月三十一日之宣言

（二）政府爲立憲民主黨方面在實行政策上全然爲自由並不爲黨派所壓迫

●亞國與德絕交之期近矣

據紐約來電云南美亞爾然丁共和國致最後通牒於德國謂倣照關于潛艇戰日前所致之照會請速回答聞若無回答時亞國即時與德國斷絕國交

●俄奧兩國傾向媾和

據阿默司狄爾旦來電云國際社會黨總理回斯曼氏與人晤談略謂俄奧兩國關于媾和問題各冀有所表示奧國聲稱對於俄國並無何等要求之意

倫敦來電

●德國協議對付聯合軍

德皇因聯合軍在西部戰線聲勢大振煞費經營此次在普拉瑟爾特開軍事會議協議對付辦法聞是日皇太子參謀總長等均出席與議

●大西洋面之美驅逐艦

美國自對德宣戰以來遣派驅逐艦隊一隊在大西洋方面從事警備爾後陸續增派刻聞該艦隊已有數十隻之多

●英軍奪回鐵道之公報

據英軍公報云一日將德軍所佔據之伊普爾至盧倖間鉄道奪還

●法軍進攻中止

據二日法國公報云比利時有砲戰德軍砲隊在卑奥脊杜之東北活動法軍不得已而中止攻擊計劃

通訊

劉存厚糜爛成都記

▲黔軍據險死守　▲地雷轟破皇城

自黔軍退入皇城后川軍遂於四圍掩伏防其逸出然每夜由昏至曉黔軍必猛烈攻出者數次由前門出者三橋掩伏之川軍擊之缺城牆后子門亦如之守防川軍多用機關槍轟擊每於夜深人靜候只聞密集槍聲與隆隆礮聲而已日前聞有黔軍營長龍某逃出爲川軍縛繫詢及皇城內容現狀據龍云皇城內現有黔軍約二千人上下油鹽菜蔬均缺乏僅於衛城得米五石猪肉數百斤及乾貨舖之火腿醬園之鹹菜醬油胡豆瓣等類而已又云皇城中米糧告罄已向外拉藉苦力入內用兩縣研積數[illegible]所研不足供食乃挖成碓由軍人帮碓然陳穀年久一經碓碾即成粗粉黔軍即糧以度日既不得飽食又兼日夕防敵不息早已精力疲敝然以軍威所迫又不敢不効死命雖狡黠者連夜多由城垣跳下求降留命十四號軍中已殺馬爲食然軍心未嘗動搖故以川軍欲由外攻入亦非易事因皇城內圍有深濠二道一在城上一在城中城上濠黔軍於中掩伏僅露首於外用以攻擊川軍城下濠底置快刀上用篾笆遮蓋復以泥土如川軍攻入即陷身濠中爲刀貫死此龍某之所述大略如此准是而觀知川軍之不攻爲待計而戴熊之據險死守尤爲可驚十五號晝間槍聲甚稀夜間南軍攻守如常十六號早飯後記者以昨日清靜之後推想是日如昨即向東城紆迴至北城又由北繞道至少城以採訪新聞沿途見兵燹遺痕不勝悲痛入少城見各街公館門口均貼有本宅被軍士擄掠數次或搶刦一空字條甫至焦家巷友人處坐定見忽有炮聲起於皇城方面即聞街上人云某街已斷絕交通記者趕至西城時門已閉（該門日准出不准入）時炮聲更密乃由小北門繞道至北城向陸軍看守所街經過有震耳之大炮掠首而過於驚恐中冒爲定神細瞻乃街側五担山阜上有川軍於此發炮而肥大小民於各巷口擁而觀者尚數十人可謂有冒險性質矣亦由川省連年兵戰人民見慣不驚所致至北門亦准出不准入各街且有傳鑼令各家家縫一沙袋送往大紅土地廟記者於北大街南望見有黑煙一股起於皇城附近有言係小兵用地雷轟開城垣二三丈二師工兵營有一連餘乘勢攻入聞墜入壕中死者數十負傷及逃出者約數十人聞地雷係用棺材四付貯滿火藥由大紅土廟御河挖濠至皇城垣下轟發又有言黔軍二三連攻出至南城者逃者各半此種消息得諸傳訛又因交通斷絕未知究竟只聞鎗砲激烈由日午鳴至次日拂曉始已然只此一役城外人民爲飛子擊斃者約十餘人云

專件

雲南唐督軍之出師檄文

嗚呼居[illegible]爲奇禍[illegible]之陰謀肆叛逆於藁街沙散天之公憤霆威將擊露布先馳比者天禍中華群陰構難桀黠之徒竟敢挾愛新覺羅氏伺隙蹈瑕昌言復辟須布偽詔煽惑人心神人怨恫中外震駭魏廬爭逐安生田父之心鷸蚌相持坐享漁人之利曾不思种族顯判國體久更建虜孱孫豈能再主華夏帝制餘孽斷難復我共和乃欲以腥膻胡兒壓黃漢之貴胄醜詆皇黨逆世界之潮流是猶毛髮燎於洪爐脆卵撞於堅石矣自來山河易姓慘劇堪悲泣龍種於路隅亡奴無所毀鷄巢於木杪殲滅靡遺願世世勿生帝王家魂飛棟白登梟梟開雖牛馬骨淚洒冬青史[illegible]之大闘食言當[illegible]問止復居慘[illegible]二十[illegible]越以偏安偕沐一[illegible]社[illegible]邦[illegible]而窮案煤山之痛哭[illegible]朱氏之遺孤安任從心猶昨同首[illegible]然而辛亥反正胡羯運終凡我同人[illegible]大合彼族或爲一家但期蕩[illegible]必復仇九世宮殿無恙鐘[illegible]不[illegible]之[illegible]極優爵位之尊榮如故客[illegible]忘失國之悲酒異青衣並愛[illegible]此古今所未有中外所希聞也[illegible]變清室署具天良怵乃祖之夷[illegible]今日之庇漢宇應如何拱衛民國安[illegible]義而乃利用沖人黨滋宗社微子封[illegible]周室之恩管叔[illegible]殷竟效武庚之畔[illegible]而爲鳥吹葭管以燃灰自取滅亡[illegible]尤怨從此損宮金薆叢葬於氷天承露[illegible]僊永辭乎漢月草間伏而求活紇干凍以憂生禍自己求悔將奚及[illegible]勳諸逆者流憎主人奴親異族內[illegible]而不靖假調停以售奸公傀儡舊君[illegible]衛進中行說之背漢甘助匈奴張宏範[illegible]忍戕宋祀自殘同種献媚外人彼[illegible]於滿清乃甘爲乎家賊不過借麟[illegible]虎作威坑孺子於掌中奸踰臣君之轍挾天子爲號令人知司馬之心少主奚足爲誅者賊行將自取是爲宜[illegible]僭[illegible]油[illegible]又何怪狡童目中宮弄禾黍爲鬼爲蜮可殺可烹者矣夫民國者我萬萬同胞之民國也豪傑奔波之苦先靈締造之難得一時而目維新折無數頭顱所換江聲月黑濠來白馬之魂燐火宵紅[illegible]花之血鬼雄来化靈爽式憑何物幺麼敢肆倡行竟捧民國興鬧作他人私產普天共憤歌敵愾以同仇九原有知誓爲厲而殺賊所有國中領土海外華僑義不帝秦矢魯連之蹈海豈忘普敦冉閔以誅[illegible]標幟既張桴鼓斯應近者西俄革命猶改共和獨逃聯邦多宗民政五大洲內政民趨勢之時二十世紀中無帝國立足之地天運人事抑又可知今乃屈共和之景運煽帝制之靈風攘寰球之逆[illegible]爲天下之公敵以袁世凱之虎[illegible]而洪憲終[illegible]自亡以牟破崙之[illegible]而帝政終[illegible]次而敗[illegible]此塚中枯骨釜底遊魂巢幕上而忘危望山頭而拭淚行見未[illegible]寓裏滅沒銅駝上蔡門邊獻歎黃犬一朝孟浪終古沉淪吁可哀矣今者元首孤立已陷重圍賊逆刼持頓消諂力命令悉歸無效主張安可遷延自應依據約法四十二條之規定由副總統代行職權設置京臨時政府以行內政與睦外交今將出師聲罪致討凡我革命巨子民國元勳忍以手定之山河坐視元兇之斷送諒無不衝冠叱咤投袂奮興本督軍義憤填膺匡扶有責爲此躬率三軍剋日由滇省出發誓師會師武漢立馬幽燕廓彼妖氛式靖區宇旌旗捲地而來震震徙天而下草陳琳之檄肝膽裂專瞞讀者王之文魂飛武曌必使罪人斯得掃雷雨以東征妖孽咸清洗乾坤而北定誓師命馬首抵黃龍抉元首於棘荊復共和之日月前後息肩卸重負指歸田挽天河而洗甲兵環衆星而拱辰極皇天后土實鑒此心敢掬血誠昭布大義檄到如律令

奉天同和堂藥店參茸雜貨廣告

採煉礦物與鑑定礦物

公司採煉礦鑛現已開辦所聘技師極有熱心辦理兼鑑定礦質化驗成分

辦事[illegible]

淋毒梅毒斷根良藥

哈郎清血補身丸

美人體中有此可懼之花柳毒菌

豐頰曲眉明眸皓齒　海棠梨花之豔　未以足比其美　而其人一染花柳症　則無數毒菌潛伏于體中　漸々發于外或爲疹瘡　或爲盲目以至鼻梁崩壞　陰部腐爛　種々慘毒接踵而至　故無論何人苟感染此症　則速服此寰球無二之**哈郎清血補身丸**以全天賦之身體　是爲功要　抑此**哈郎清血補身丸**係驅除毒菌之最良藥　一服用之則以化學的作用鏖滅花柳毒菌與便溺俱驅出體外根絕乾淨斷無再發之虞　其輕症者服用二量期尿通痛止紅疹消退能防毛髮脫落其他頭痛倦怠食慾不進血色蒼白諸症　全治如拭　其症重者　服用一個月則入骨頑毒及便毒下疳發疹鼻梁障害以至並發之痔瘡等症　逐日治癒殆如再生之人其神効奇絕毫不容欵人生之幸福莫大焉　藥價大瓶大洋貳元每打二十元小瓶大洋一元二角每打十二元

近來有奸商羨望**哈郎清血補身丸**之聲名隆起假造粗藥魚目混珠以圖牟利者藥名雖相類似而其効力則不啻天淵賜顧諸君幸認明骨牌之圖之商標及**哈郎清血補身丸**字樣庶不爲其所誤矣　發售本舖　大阪清水谷西之町　順和堂大藥房

經理所　天津　東亞公司　漢口河街　小瀨本洋行　奉天鼓樓南　大德生　營口　中西大藥房　大連　賣藥公司　上海四馬路　中東藥房

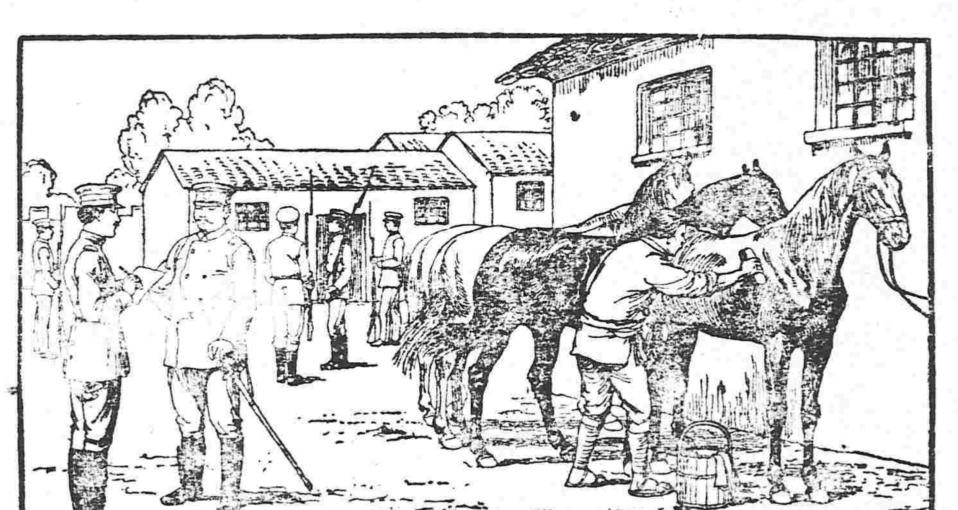

少將易堂齡

易少將如何克敵

少將易堂齡湖南長沙湘江道區清鄉支隊本部統領也素稱健碩因操勞過度腦筋衰殘夜難安眠食難下咽以致身體瘦弱精神疲乏然而如易少將者甚多其致病之由亦不一有因操勞過度者或思慮太甚者或縱慾不節者夜少安睡者即如自覺神經頓萎大非昔比胃口減少胃弱不消飲食不獲滋養身體漸漸消瘦面色黃萎夜難睡眠或多惡夢及至晨起困疲不堪難以任事精神不濟事業荒棄腰背疼痛目眶〇楚四肢無力肌肉消瘦或起骨節酸痛或瘋濕男子陽萎乏力絕無人生樂趣矣如患以上所列諸恙者亟觀易堂齡少將之證書便得其益矣易君之證書刊佈於左云

鄙人因操勞過度腦筋衰弱夜難安眠食難下咽以致身體瘦弱精神疲乏延醫調理諸藥罔效閱報章見韋廉士大醫生紅色補丸效驗如神遂購服數瓶果見功效近來精神益覺強健身體更加肥胖靜坐以思皆紅色補丸之所賜也特此表揚以鳴謝悃

凡腦筋衰殘者欲得強健之新血必須有強健之新血方得有濟韋廉士大醫生紅色補丸能生新紅稠濃強健有力之新血每服一粒即有一粒之功能也專治　血薄氣衰　諸虛百損　夢洩遺精　少年斲傷　胃不消化　腰背疼痛　瘋濕骨痛　皮膚[illegible]　腳氣浮腫　山嵐瘴癘等症且爲天下馳名婦科要症之聖藥也凡經售西藥者均有出售或直向上海四川路九十六號韋廉士醫生藥局函購每一瓶英洋一元五角每六瓶英洋八元郵力在內

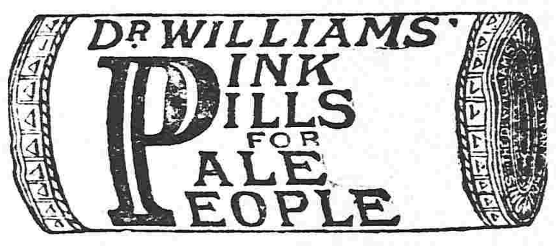

奉送小書　與軟弱者敝局著有精細小書名曰[illegible]疾病如欲索取即須來一明信片至上所列地址可也即行郵寄

東三省之聰明者

吉林長春中國銀行王星程君極其聰明嘗言爲人在世大便必須每日暢行有序俾得腸胃清潔無垢不致受病可保康健其來示云憑埋想深以通利腸胃爲於衛生有益故余雖無病亦購服清導丸覺服後更爲舒暢身體非常健爽也

韋廉士紅色清導丸專治大便閉結頭暈目眩肝陽上升疾病頭痛肝經失調等患如尊處無從購買請寄大洋郵票六角至上海四川路九十六號韋廉士醫生藥局原班郵奉一瓶郵力在內

韋廉士紅色清導丸　PINKETTES

志仁堂雙骨化積膏

本堂於早年發明新法創成特別雙骨化積膏一種功效神速與衆不同現已暢銷近過三年遠洋京都北洋各省售處共有五百餘家非實效實驗斷不至此此膏專貼男婦氣積血積寒積食積心胃疼痛胸膈脹滿氣逆不舒噎膈反胃氣喘水腫癥瘕痞塊痢疾泄瀉腎寒腰腿筋骨疼痛手足麻木男子疝氣腎囊潮濕婦人經血不調[illegible]前經後腰腿疼痛赤白帶下子宮寒冷久不孕育並治小兒乳積疳痞蟲積偏墜癖症此膏收效甚速少者五六日多者十餘日不但積消聚散而且健脾衛[illegible]膏藥中之妙品也此膏每份兩張紅白藥面兩包合洋四角買十份加一份買五十份八扣收款

各省各城寄售處

天津隆泰和　山海關永順和　吉林興順恒　卜魁慶泰興　城廠公悅成　錦縣益興公　梨樹富盛泉　岫巖復元公司　復州德益厚　鐵嶺福合盛　熊岳廣順利　遼中萬聚長　海龍永興東

營口福有長　西安福合慶　莊河義德成　西豐福長太　遼陽福春興　安東豐泰益　新民福賜生　長春文萃堂　大連信成湧　蓋平恒昌德　寧遠瑞興德　法庫德生永　西豐東興順

廣寧東福盛　海倫玉盛源　寬江東和長　赫爾蘇福盛德　五站富盛通　千金寨恒興茂　台安德源增　鳳城恒意德　哈爾濱天豐源　大孤山長豐源　海城慶成和　義州寶增湧　山城子興盛源

輝南全順東　公主嶺三合公　寬甸公順勝　本溪張碗舖　大東溝中和湧　伊通州復興隆　盤山德慶興　清河門義盛遠　安東益增東　東平天增利　洮南正心永　大孤山豐泰大　興京德順合

孫台增益昌　大連協茂盛　金州聚增長　黑山協成順　海龍公議當　懷仁福記洋行　田莊台福聚興　長春天合慶　鐵嶺永慶東　開原增益昌　新兵萬泉燒鍋　綏中德發號　新城裕來公

懷德雙興長　朝陽聚合隆　蒲石河順懋德　通化謙泰潤　撫順萬聚興　八面城巨源益　昌圖廣昌和　[illegible]原德順合　柳河義興成　[illegible]源長興隆　彰武同義合　雙城洪順隆　遼源天合興

強種補元丹

此藥專能強種強種必須以補腎爲先補腎尤必以補元爲主故製此丹強種補元獨推良劑請試用之庶知功効主治男子先天秉賦不足後天脾胃虛弱諸虛百損五勞七傷熱咳嗽自汗盜汗腰腿酸軟精神疲倦五更腎瀉腎囊潮濕腎寒疝氣便濁遺溺遺精或中年房勞過度精髓虧乏陽痿不舉或思慮太過神精耗傷驚悸心跳或老年酒色嗜好精竭陽乏絕嗣等症服之神效誠爲強種補元之良品也每大盒四兩一元小盒二兩價洋五[illegible]

神效鹿胎丸

蓋鹿乃仙獸得百草精華其功在角胎秉牡鹿之精牝鹿之血得完全氣血成形加藥料爲丸專治婦女經血不調或多或少其色紫黑成塊臨期腹痛或經閉淋漏赤白帶下子宮寒冷久不孕育或受孕不安素慣半產服之神効每丸價洋二角每盒十丸價洋二圓

清毒掃淋丸

專治因風火內化柳染成五淋白濁楊梅疳瘡魚口便毒甚至毛髮脫落鼻塌齒落咽喉破爛種種惡症俱有實効大盒八角小盒四角

筋骨痛靈丹

專治中風半身不遂口眼歪斜氣滯風寒濕痺閉塞經絡以及肩臂腰腿疼痛手足麻木抽搐等症每袋價洋四角

北京農商部商標註册巴拿馬賽會農商部發給獎憑奉天巡按使備案佈告專賣
中國電話六百六十七號
本號開設奉天大東門裡路北　志仁堂啓

大學眼藥

大學之書即說進德之捷徑教治國之要道千古无比之一大聖教也

大學眼藥即治一切之眼疾除世人之苦惱寰球無匹之一大靈藥也

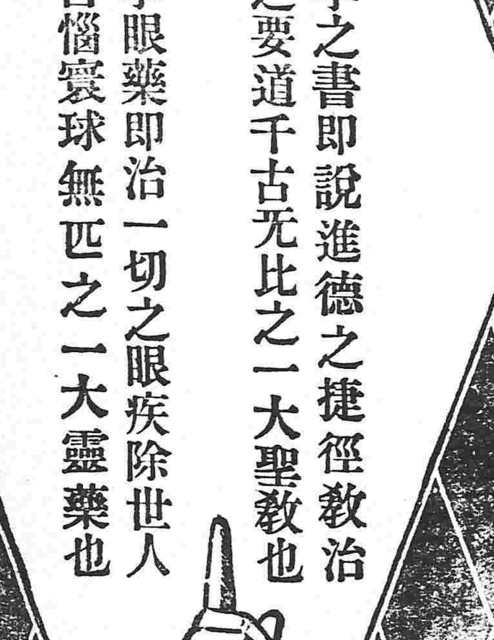

各大藥房洋貨舖均行代售

調劑老舖日本大阪　合資會社參天堂大藥房

直隸　分此

萬芝堂藥局廣告

太醫院宋醫考驗立案發給執照專賣各省府廳州縣舖戶均有代售此藥

參茸補腎丸

此藥以參茸爲君參乃靈草大補元氣茸乃仙獸貫通百脈諸養氣血之華藥和爲丸補腎補男子腎寒不久精神陽痿不興而不舉腎虛陽少腦髓空虛腰痛頭暈耳鳴眼花骨疼軟處腰咳嗽以及婦女經水不勞調下元虛冷赤白帶下久不受孕孕而不固常經熱半產腰痛骨蒸勞等症服此藥添精神悅顏色助陽種子延年益壽此藥每匣價洋二元整每六匣十元

立止咳嗽葯

本堂宋醫祖傳成方專治男女老幼遠年日近諸般咳嗽虛損勞傷等症此藥善能止嗽定喘清痰養血痰中帶血不論年深傷勞咳嗽虛痰喘睡臥不安飲食少進內傷外感肺經不清此症管保去根永不再犯服此藥能補能和能清能散病輕者一兩付即愈此藥立見功效百發百中每付價洋四角十付價洋三元五角整五付價洋一元八角言無二價

神效虎骨藥酒

此酒當治男女中風中寒左癱右瘓半身不遂手足麻木筋骨拘攣口眼歪邪腰腿疼痛步履艱難以及小腸疝氣寒積冷痛等症速飲此酒立見功效每瓶銀元六角大瓶市洋參元中瓶市洋壹元五角小瓶市洋六角

開胃止痛丸

此丸專治男女老幼心口疼胃脘痛食水停滯鬱氣脹滿寒積冷痛癥瘕痞塊嘔吐噁心肚腹乍寒乍痛噎膈翻胃嘔氣吞酸不論新久均可服之百試百應每付二丸價洋三角言無二價

宋氏救喉散

主治咽喉諸症瘟喉乳鵝喉痺鎖喉痧白喉喉痧喉症毒纏喉花攻喉柳纏喉或腫破爛嗽喉之不下水米不進急投此散吹之患處其効如神並治小兒諸般疳症其効每大瓶壹圓小瓶五角

虎骨熊油膏

此膏當貼風寒麻木諸般腫毒腰腿疼痛男子遺精白濁婦女赤白帶下經痛久瀉水不調肚腹久痢痛小腸疝氣手足拘攣疼等節痞積症骨痞穴貼之其效如神膏小張價洋三角大張價洋六角

雙合化痞膏

專貼男女氣積血積寒積食積心痛腹痛胸膈脹滿噎膈反胃氣喘水腫泄瀉痢疾下墜脫肛小腸疝氣腰腿疼痛手足麻木及婦人癥瘕經脈不調赤白帶下兼治小兒一切積聚肚腹膨脹常貼此膏最能化痞積速効此膏每份兩張消積化痞藥面兩包價洋四角整買五份按照九扣

保胎種子丸

專治婦人久患陰胎者一年一次或二次者受孕之後當服[illegible]之功[illegible]脾胃養心腎[illegible]

琥珀[illegible]丸

專治五淋白濁小便刺痛沾染花柳魚口便毒毛髮脫落口鼻腐爛無論男女[illegible]百發百中調經水煖子宮保胎[illegible]

代售處長春祥順德裕升興東[illegible]隆鎮嶺永慶東孫家台埠益昌各埠購藥來函示悉本堂自備郵資不悞[illegible]和順東錦縣福順長西豐東興順東豐合順興遼源聚泰

特此佈告　本藥房開設奉天大西關中間路[illegible]樓房門面萬芝堂謹啓　[illegible]宋醫子岐移居大西關中間萬芝堂應症　中國電話一四三號

會社[illegible]
五金雜貨　焦炭硫黃黑鉛　海味肥料　代理水火保險　奉天出張所　奉天十間房　日本電話五六五番　大連[illegible]分行（大連紀伊町）本溪湖分行

北京專電

●領海內停泊之德奧艦

停泊支那領海之德奧艦船除德國砲艦二隻奧國砲艦一隻(均停泊南京)於中德斷交時自行爆沈外尚有德艦五隻奧砲艦九隻中國若固宣戰則此等敵國兵輪當然歸其沒收

漢口專電

●鄂省官吏仇視民黨

武漢地方民黨連日被捕漢口鎮守使警察廳長及劉裕才所部之偵探等在城內外及租界等處四出嚴緝頗形活動王督軍亦於晚間武裝出外躬親視察

東三省新聞

▲奉天▼

●電令東三省聯絡軍隊

政府日昨分致奉吉黑三督軍同碼要電一通略謂蒙古巴匪餘孽經官軍勦辦雖已投戈罷戰率衆同旗惟三省各地胡匪到處滋擾所有軍防政務亟宜竭力聯絡以資鞏固邊陲而絕匪黨其指定要點探誌如下(甲)該三省要隘防綫之聯絡(乙)軍警之策應(丙)交涉之慎重(丁)商業之保護(戊)財政之通融(己)要塞之防守(庚)軍隊之獎勵(隱)

●二十八師暫形平靖

二十八師師長問題日前頗形紛擾自經明令發表後該師部屬遂爾平靖殊不可解惟聞其內幕之種種預備則更緊一層其意蓋欲待時而動然則該師果否服從張氏尚難逆料也

●張旅長辭職未准

已撤陸軍二十八師師長馮德麟因附逆嫌疑在北京法廳提訊數次尚未水落石出而其舊部屬各懷義憤大有不穩之勢此次任命張雨亭督軍兼任二十八師師長各將士仍未滿意故五十五旅旅長張仙濤提起辭職茲據軍署消息張督軍接電後頗費躊躇當商請秘書長袁潔珊飭令電復謂此際大局未定而又青紗障盛防務吃緊一時難以人易所請辭職碍難允准至於呼籲馮師長回奉一事本督軍自當竭力設法云(玖)

●湯玉麟東奔西走

湯玉麟隻身歸來迭詳本報昨聞湯氏匿居北鎮一帶道爪牙監邏甚緊而事機又未成熟自知不可久留乃與其舊部一行五十餘人落荒北走蒙古蹤跡杳然有謂湯氏此行雄心未泯擬投外蒙勝福企圖大舉者有謂擬至黑龍江求鮑督軍錄用者二說未知孰是併誌之以覘厥後(靈)

●鮑督軍定期赴黑

黑龍江督軍鮑貴卿赴任過奉已詳本報茲聞鮑氏對於黑省底蘊已了然於胸中一切布置亦預有把握該省許蘭洲及英巴兩旅長均派代表來奉表示歡迎鮑亦以在奉未便久留決定本日(星期三)啓節赴任昨日鮑氏親至軍民兩署各科主任歷訪周旋謙抑之風迥非初出茅廬者可比(靈)

●兩鎮守宴會鮑督軍

東邊鎮守使馬龍潭洮遼鎮守使吳俊陞以鮑東長啓程在即特於昨七日在小河沿吳氏本宅招宴鮑氏藉以聯絡感情倍實有孫師長五十三四兩旅長暨參謀長丁廠長王憲兵營長以及其他要人十餘人冠蓋雲集洵極一時之盛

●鮑督軍在奉招募衛隊

新任黑龍江督軍鮑貴卿日前由京坐專車來奉寓在軍署迄未啓行茲得可靠消息鮑氏向張雨亭督軍借商擬在奉招募衛隊兩營藉資護衛聞日內即可實行赴黑就任云(玖)

●町野顧問回國養痾

軍署顧問町野武馬氏近因偶患疾病不克辦公呈請短假回國養痾當蒙張軍長允准故町野氏于日昨乘車回國云(哀)

●李廳長請假之眞因

營口警察廳長李夢庚與新任黑龍江督軍鮑貴卿頗有關係李氏之在軍署充任課員擢升廳長無不由鮑氏之力而得現鮑既升任督軍彼亦不願在營久留擬隨鮑氏赴黑意在軍界謀一要職是以于日前呈請短假來省晉謁鮑氏並聞俟鮑氏到黑後渠即起程且由營口警廳中夾帶科員數名以便到黑助理至營廳公務暫由督察長代理然後呈請辭職另派他員云

●關科長辭職赴黑

洮遼道署總務科長關定保(字乂安)遼陽人在該署權勢甚盛即道尹亦無可如何所有一切公務任其出入現在因黑省督軍兼省長之職爲鮑氏所得彼以某要人之援引分發黑省擬謀一缺故關氏將道署科長之職辭去來省晉謁鮑峯以便隨鮑北上云(哀)

●蘇知事因病請假

安東縣知事蘇鼎銘因身體單薄洪膺繁劇此次又得重症不克辦公于日昨呈請省軍長給假二十日以資調養所有署內一切公務暫委總務科長代理當蒙張氏允許蘇氏於日昨赴大連就醫云(哀)

●董參謀長因公來省

二十九師駐紮洮南本以爲邊城屏蔽當此時局糾紛邊陲尤屬緊要該師長前已電告該團軍兵極力防範刻聞參謀長董元升於日昨來奉面謁吳師長磋商一切

●臨江縣請兵勦匪

張軍長昨准臨江縣潘知事呈稱該縣境西界起大帮胡匪到處搶掠勢甚猖獗請即派兵前往剿捕當蒙允准電令東邊馬鎮守使就近派隊赶速剿辦以保治安云(隱)

●夏副官長回黑預備

黑龍江督軍署副官長夏松年前者赴山海關迎迓新任督軍鮑貴卿到奉開夏君已奉鮑督軍之指令回黑預備一切並令許蘭洲赶速交代聞奉令後當於日昨搭車回黑云(玖)

●紅十字會擬派員赴鄭施救

中國紅十字會奉天分會因新民遼水特派醫士前往設所施療業詳前載現在該會以鄭家屯又遭水災溺傷其多同一災難未便置之不救亦擬派員前往設所施救但限於經費故擬請求省垣各要人輸捐以襄善舉云

●毆傷日郵差案將了結

日本郵便局大西關派出所之郵差董玉山乘車送信被陸軍毆傷業誌昨報茲聞雙方當局均以爲事出誤會不願小題大做是以日領署阪東書記官僅將該案之[illegible]書類騰送張軍長閱看張軍長擬予以若干之醫藥費和平了結云

●本溪縣知事回署

本溪縣知事單守坤因某項要政並請領槍彈特行來省謁見張雨亭兼省長磋商一切該知事即于日昨搭乘瀋車回署云

●西安激起抗捐風潮

據聞西安縣稅捐局派劉僱員赴縣屬六七兩區查牲畜圈底催納捐稅鄉民以無力納稅請求緩查該員不允致起衝突聚衆二千餘人赴縣署稟請緩徵該鄉民所持理由謂西安前歲曾經查過圈底他區均未照調查獨六七兩區服從調查照章納稅乃今歲春季天久不雨田苗枯槁民不聊生直至五月上旬始見雨水民情稍慰詎知虫災四起將豆苗食去十分之七今者霪雨數日河邊之地盡被淹沒如斯年景民食堪虞安有餘力納稅惟有請求豁免或俟來歲豐收再爲捐納不知爲縣知事果能憫小民之窮困而轉[illegible]

●開原匪勢猖獗

張雨亭軍長日昨據開原縣知事章陛三詳稱縣界現起有大帮胡匪二千餘名非搶即捐民不聊生雖經第一區保衛團總王福臣率領團丁剿捕恐不敷抵禦請即派兵等情聞張軍長以事關重要擬即電飭游擊隊幫統張鳴九派兵協助勦辦務須指日掃平云

●城關又出搶案

大北關四美胡同住戶德胡氏家素富有前晚九鐘時闖入胡匪七名各持利器逼要銀錢德胡氏懼不敢抗任其搜掠貴重物品一併搶去出門以後不知如何被警察聞知當鳴警笛將匪拿獲二名逃五名昨將獲得者送廳轉交地方廳訊辦云(哀)

▲營口▼

●金運司循例拜客

特任東三省鹽運司金鼎勳氏已於昨午到署按案拜示各員書照常任事勿存五日京兆之心貽誤要公論畢除拜訪各國駐營領事及與稽核所一一接洽外復親詣各機關拜會一週以敦寅誼云

▲安東▼

●局長巡視

安東漁業保護局局長段柳橋君因日前海賊搶掠情事時有所聞該局長爲維持漁商起見屢次乘艦放洋巡視以資保護昨三號復帶隨員數人登舟出巡矣

●請假照准

縣知事蘇詠新氏刻因頸下發生瘡瘰屢醫罔効請假靜養各情已見前報茲聞兼省長業已照准行政一切已委本縣科長分奉縣知事張維周君暫行代理昨四號由張視事矣

●知事狀元

一柳巷妓女張慧珠前爲東邊時報之花選該妓獲得狀元頭銜自是厥後聲明大振近聞有某知事與之結識熱度極高且書信頻々訂有白首之約是否能成事實姑誌之以覘其後焉

▲錦縣▼

●二十師亦出動耶

駐錦陸軍二十師七十八團自抵錦以來保衛地方頗爲嚴密商民無不欽佩日前忽奉政府電令將駐錦馬步三營全体軍隊調赴南省以資防守該軍奉電後立飭各營整裝陸續開拔昨四日下午四時已開拔一營本城警察至站恭送頗爲一時之盛

●調人竟陷匪手矣

北鄉大泥窪子屯韓殿之孫王林日前被匪綁赴錦西葦子溝勒贖各情曾誌前報茲聞王林家屬接到來信一面湊錢一面令陳某前向該匪說和詎是日夜間韓玉林乘匪睡熟之際脫逃來係知者方爲次幸不置乃日昨又接來信謂玉林逃後欣日陳某已到該匪下處說和匪遂將陳扣留仍令韓備大洋四百元往贖矣特韓某果爲陳抽贖俟訪再誌

●破獲賭窟

吉慶住戶王回同前係漁店生理今春該店荒閉後遂將空房租給以賭爲業之王五先生開設寶局得利甚厚詎昨三日午前該局正在興高彩烈之際被南路吳巡官偵知抓獲賭犯及房東局東等共十九名並起得賭俱多件轉送警察事務所按章罰辦矣

▲黑山▼

●提升巡官

縣城警察第一區正巡官寶振聲因病請假經穆所長照准所遺巡官一缺查該區副巡官王延明緝捕得力勇敢有爲遂以委任遞補副巡官一缺亦由該區分所巡長賀成奎提升以資鼓勵現已分別交代視事矣

▲孫家台▼

●洪保長被綁

驛南趙家溝洪保長(舊稱)家道殷實久爲胡匪所垂涎昨六號午前竟被胡匪十數名各持槍械闖入立將洪某綁去闔其家人赴往沙河子保衛團派出所報告該團游擊隊聞報馳往該村北山與匪對擊勝負不分現由王團總與警察第四區巡官帶同警團前往助勦能否緝獲尚不可知

●委派分局長

開原長途電話經章知事組織成立一載于茲乃驛東小孫家台分局除司機遞信編名外僅派收支一人係經縣署捐務股員趙一琴所委僱捐馬警而已近以趙氏開去兼差接替者爲前登記員王秀山現王氏以該分局毗連鐵道用地稍一不愼易損利權聞已委任前教練所庶務賈立山爲該分局局長昨六號賈君已奉委視事云

▲開原▼

●有碍交通

本邑街市原甚窄狹而各住戶習慣又每于門外擺立巨石數塊名爲護墻實則防碍交通不少昨見關帝廟西衙衕所擺之巨石竟侵過街道中心點無論大小車輛經過該處必須特別注意否則即有顛覆之虞一般行人亦易生意外危險不知有管理之責者何不設法取締也

▲西豐▼

●區學員尸居餘氣

西路學務委員果鴻鈞奉天工業學校畢業生也前隨勸學所長黎陰桐來豐得充斯職自任事以來藉勢恐人杜門不出該路學校僅九處每學期內尚不露查視一週故各校改良事項諸多夢夢掌教育之責似此屍居自適教育前途庸有豸乎黎所長之任用非人可概見矣

●侍團總越境擊賊

日前匪首字九江者在南區涼水泉子待池家絲房執事綁去當經報告該區保衛團侍鳴山團總聞耗大加震怒立即督隊南下跟蹤追至開境柴川已與該匪仗數次諒不日即可捕獲也

▲山城子▼

●會長回籍

本鎮商會會長董德潤氏係直隸昌黎縣籍自任事之後維持商業不遺餘力鋪街各商無不欽佩日昨開會宣佈回籍省親所有會中一切事宜暫由副會長及理事員會董等酌商辦理云

▲梨樹▼

●保團獲匪

巨匪占元在五區屬界綁票拒捕擊斃團丁各情已誌本報詎該匪負傷在某處調養被西二鄉保衛會知即時拿獲解縣經堂訊供認不諱業已備文上詳諒該匪死期不遠矣

●整頓稅捐

政費浩繁半賴稅捐以資挹注梨樹縣稅捐徵收局局長崔煥章君自莅任以來有鑒于此力除積弊異常整頓日前特令屬員務須各盡其職至將來辦事之優劣獎勵懲戒各有專章云

▲八面城▼

●商會長傾害人民

本鎮通行之商帖爲數甚鉅近經官署嚴次限制勒令收回而商會陽奉陰違不但無收之者且新出日漸加多惟出帖時須得商會之認可蓋用商會信戳如有倒閉即歸商會担保方能通行此法未嘗不善乃成茂店所出紙幣兩萬餘元其財東季翰臣前清曾任某縣右堂經理櫃務只知濶綽毫無商業知識因之賠累不堪去歲該號倒閉所出憑帖無力收回在商會理應設法代收以免傾害人民詎商會正副會長李輯之季化宣等朋比爲奸竟開全體會議謂成茂店雖已關閉其憑帖暫行使彼錢產再行完全收回以免商會賠款彼時各商號均存有該號之帖各懷奸心遂同聲贊成以後無論買糧買貨均以該號憑帖首先行使人民均以商會擔保有恃無恐亦不經意近因各商陸續用罄遂于前月二十五日暗下傳單以是日爲限罷民成茂店之帖不准使用及次日人民持有該號憑帖交易者竟無人收受矣似此害人民與保匪淺吾不知該商會是何居心也噫

▲遼源▼

●遼河水災誌聞

日前遼河水漲河床潰決遺害地方不堪言狀月一號由二十九師參謀長董允升道尹金錫侯知事靖鳴岐稅捐局知趙壽山商務會長趙東升及紳名遺王耀先王金五全福堂諸君會議飭令工程馬炮各營士兵及警察等各巷築墻以防不虞又僱船多隻經工程營長黃煥章炮營長梁子信督率兵士多名赴街外一帶救護難民現在各商棧店居住者已達一千八百餘名男婦老幼嗷嗷待哺苦不可言暫由商會墊款按人給食以救生命日本領事官岩村成允及南滿鐵路分局長早川正雄等協商以日本會名義設立救濟所五處按日施粥以濟眉急未知我袞袞諸公將何設法以賑此災黎也企予望之

來件

▲鄭家屯的大水災　(東方病夫)

嗳呀　鄙人素在報界上說話　已逾三個年頭啦　今又要拉拉雜雜的　對我國人多說幾句冒失話兒　鄙人的生性是很愚直的　溯自民國建元　由專制改造共和　鄙人就抱定社會主義　不黨不偏　居于超然地步　前幾年除在各報界上　貢獻些兒一得之愚　即擬組織幾個民生道德進化的團体　以期改良社會　矯正人心　怎麽自袁世凱被舉爲大總統　蓄謀帝制　樹黨營私　解散國會　取消地方各自治機關(如今內亂之因已造于此)　鄙人深知我中國政治大舞臺上　必要多唱大武戲了　緣我們這樣有良心無勢力的人　縱死也無益于國家(候補當亡國奴罷)　所以鄙人隨將費盡辛苦所組織的一民生道德進化的各團體　盡行停辦啦　脫了離紛亂之場　退歸在遼源邊塞之地　躬耕爲生　不與聞政爭罷了　如今過去的閒話休提　說說鄭家屯的大水災　該水災自八月一號(即舊歷六月十四日)那一天半夜裡　陡然由北方而遼河發來大水　橫流遍野　平地水深數尺　冲及街市　各商民夜中驚醒　極力各在各巷口兒壘墻相堵　稍資護理　惟距街附近居民及四面各村屯　全行被水冲　刷房倒屋塌　多半在夢中驚覺　至次日水勢增漲　遠至數百里　盡成澤國　順流漂蕩之屍身　令人可慘可悲　最可哂者當地富紳大賈　極可惡者地方長官　當大水橫流之際　不知提倡堵墻　僅知派人倚勢抓船　預備搬運家眷貨物　棄置人民生命財產于度外　嗳呀　這般人良心何在　天理何容　幸有金道尹(會自巳便衣親視水際居民各塌)董參謀長(親派官兵等妥護災民)大發慈悲　傳令工程營築墻拒水　派軍隊僱用船隻　四面救護災民　小百姓得生活不少(功德無量)　道尹曾傳令靖鳴岐知事伸築墻救護　無如靖知事(因有所恃)聲稱無款難辦　當被金道尹嚴詞飭該知事佯稱爲是　實則裝若罔聞(素無公益心)　任毙災民葬諸魚腹(淹死之災民冤魂豈不向爾要命)　被道尹查知將該知事立即斥革　以爲不良之地方官戒(靖知事平素所爲亦有餘辜)　市內日本各商　親此災民飢苦難堪　大發不忍之心　首先集資設立施粥所五處　每天兩次施放粥飯救濟難民　可見外國人當仁不讓　我們中國的官紳大賈　猶在夢中　只知顧已　不恤其他　可是今天(即自發水之日起至第三天)　也有各官商會議集資賑濟之法　惟尙無實行之期(被災人民已經三日三夜受飢寒之苦了)　咳　今番鄭家屯的遭堝大水災　是從十年來所未曾有的　現在被水災區至數百里之遠　被災人民至數十萬之衆　嗷嗷待哺　殆哉岌岌　爲今之計　我們祇有懇請我三省　大慈善家大道德家　極力提倡勸募(當仁不讓)首先助資賑濟　庶免災民死於溝壑　葬諸魚腹　功德無量　但則鄙人更有一言　望有政治權者　對于遼河　應即設法濬濬　疏通水源　因爲遼河上流　近年河身俱成平坦道路(此鄙人去秋親自閱歷殆遍)　不能容水　俟後雨水稍多　仍必平漫橫流(恐遼源縣境不僅此番水災已也)　願我國關心民瘼　顧全國家之當軸大老　及早圖之

批示

▲奉天督軍公署批示

原具呈人牟爾方等　呈一件爲營兵踐踏瓜田懇請查禁由　如果所呈非虛該營兵等殊有不合候令仰二十七師轉令查禁以重農產此批

▲奉天省長公署批示

原具呈人恩隰　呈爲官員舞弊昧謊妄爲請查究由　查所稱各情與金廷文呈詞相同業已于該呈內明白批示著即遵照副呈批發東豐縣併案查明核辦具報此批

原具呈人劉常喜　呈一件[illegible]查覆俾得遵循由　呈悉此案迭經行道查復迄今未據復到據呈前情仰候再令洮遼道尹迅即查案秉公核辦據實具覆毋稍徇延呈件發還此批

▲奉天財政廳署批示

原具稟人李桂　呈一件[illegible]由　禀悉所租官地是否妨礙交通有無糾葛及寬長實係若干租期若干仰候飭第四警署會同本廳專員查勘呈覆再行核辦副呈批發此批

●各埠銀行及糧食行市(八月七日)

●奉天

大豆　一圓七〇

高粱米　一圓一〇

紅小豆　一圓四五

吉豆　二圓二〇

新麥　一圓一〇〇

洋麵　三圓五〇〇

銀　一〇四三

●北龍洋　二九九〇〇

●正金銀行奉天支店

香港貨　金票　一〇〇元　一二八圓〇〇

●奉天錢業公所

羌帖舊月底附　四六四一

鈔換洋　一五四圓八〇

大豆　一五四三五

豆餅　一四七〇

豆油　一九〇八〇

芝麻　紅小豆　大豆　一二〇〇〇　三六〇〇

●現洋加色　鈔票換爐銀　二錢五五　九二錢八　羌帖換爐銀　四錢一　金票換小洋　一一五四八

豆油　小米　高粱　集市　一七四八九　四五四七　二三四七

天氣

雜報

▲奉　天▼

火警誌聞

大西關三井洋行斜對過住有日人內海者係屬木匠專事包工昨七號晨七時許因酒精燈滑倒酒精濺及木屑竟致火起勢頗猛烈幸家人皆起一面報警鳴鐘一面搬取物件未幾中國之消防隊至以水龍奮勇注射已而日本警察軍隊亦至幫同運物施救至八時火熄其所失甚為有限云

戲殺致死

城南沙河沿住戶崔玉林在外傭工度日日前歸家因訓子不遜氣忿難平手持鎬頭毆打伊妻劉氏旁人見勢不佳上前拉勸乃鎬頭墜落正中劉氏後腦當時殞命崔玉林至此頗覺後悔詎村衆已報告該管警所某巡官以案關人命未便任其逍遙法外當即獲案於日昨押解來省交由地方廳訊辦云（隱）

女大當嫁

大東關二道溝住戶潘姓女年雖花信待字閨中詎該女情竇已開奈無父母之命媒妁之言雖嘗個中滋味是以該女常至其胞姊家探親適與同院某少年有情近來熱度已高時刻難離每日必赴其姊家乘隙赴巫山之會該父母何竟昏憒若是也（隱）

農民被害

刻據城南來人云柳相屯鄰近蛇山子某農民日前拉馬在該村耕地預備佈種白菜不料忽來胡匪三人各持槍械向其農借馬因未應允該匪竟用槍將其農擊斃移時為保衛團知覺前來勦捕該匪已杳如黃鶴矣（玖）

判決土犯

大北關住戶劉處和因無正業以販賣煙土為生活前由某埠販來煙七十餘兩曾被某督察員偵知當即拿獲帶至警廳嗣由警廳轉送地方廳現聞經某法官開審判決罰充苦力二年以示薄懲云（玖）

歡會不終

平康里瀟湘館娘姨某氏徐娘半老豐韻未衰為就近某茶館掌櫃劉永貴所悅於是緣結不解常相往來日昨正在私會巫山被該管第四署派出所某警士偵悉當場拿獲轉送警署第未悉如何罰辦耳

幾乎踢斃

大西關熱鬧街後胡同住戶于某因使用平康里北頭趙姓印子錢若干日昨至期無力償還趙姓不容互相鬥毆于某被趙姓踢傷下部立時昏迷不省人事後經該管警所將趙姓帶交警署未悉如何了結云（隱）

▲牛　莊▼

百家長後悔已遲

小馬頭村百家長孫某前因酬神演戲見某坤角姿容秀麗詎夜半藉巡查為名尋至該坤伶下處叫門未應孫某以槍示威演放數响不意該女伶之乳子被驚成疾當即斃命某坤伶即報知班主將孫呈控孫自知理曲甘願求和給賠償費貳百元始了其事聞者謂雖後悔奈已遲矣

▲營　口▼

平康警官撤換

本埠平康里分駐所署員陳玉銘係法政學校卒業到任未及一月歸以軍警之銜突手續稍有不合立即撤差所遺之缺聞以第三署河巡隊署員張玉興調補所遺河巡隊差次以羅鍋橋分駐所巡官原蓋臣升補所遺巡官一缺以第二署一等巡長于桐軒升充云

幾乎淹斃四命

本埠治城門街附近之潮譚昨夕有李姓等小孩四名長則十二歲餘則八九歲不等先在溝沿戲嬉繼而群相脫衣下溝沐浴詎溝深水急該小孩等均遭滅頂及經家人查覺僅撈獲二名尚奄奄一息餘均順流而下葬於魚腹矣好浴水者其各慎之

▲復　縣▼

毆夫駭聞

邑東某市鄉某李以設賭為業其女嫁與馬蓮屯曲中聚為妻原未出嫁時已與某賭徒結不解緣故過門後夫婦不時反目現被其母教唆冀與本夫離婚另嫁賭徒為終身之計日前竟以細故大發雌威手持剪刀將其夫面部砍傷二處其夫無奈已向法廳起訴果否判離則不可知

巡員返奉

東三省郵政管理局巡員苗君前月二十二日到復巡查一切與縣局長張劾明君核議凡不通郵便之處擬設代辦所或信箱等以便靈通消息現聞城南五湖咀小島等處已決定添設郵便而苗君則於昨日三號搭車回奉矣

▲大　連▼

又有因貧圖死者

西崗北海岸前日有山東籍者二人私買烟土吞食意圖自盡當被其鄉人王某查覺遂趕速將該人昇送醫院療治聞尚無性命之虞查其原因係窮窘不堪遂尋短見云

暗娼之黑幕一束

連市中國娼窰除西崗明娼四十餘戶外而混居市內各客棧設榻賣淫者亦頗不少如慶通旅館蚨聚棧大順棧義成棧鴻泰棧長勝棧順記棧和興棧等各家均屬暗娼最多之巢穴通例為各棧醜業者就名該棧內租賃房間而責予以租金每間房屋之租金每月均在二十圓以上各棧醉心厚利遂甘為袒庇頗不易發覺該項秘密賣淫既不經官署之定期檢查最足為花柳毒症之產生地每入夏以後受其害者比比皆是近日市內各醫院赴診花柳病者幾踵相接也可怕孰甚

▲又一消息云西崗各巷內之住戶操暗娼生涯者亦有百餘戶之多其價至賤行雲一度止須洋二三毛或數毛不等日常倚門拉客以為生活通例有一人在門首把風見巡捕來即傳暗號室內遂有相當之預備以掩蓋其非行黑幕重重頗難揭破且慣既甚焉一般下流人物多趨赴之至于花柳毒之產生亦最為繁重也

▲西崗子一帶又有一般暗娼倚門賣笑設局誘騙者其行為尤悍狡可恨查該項暗娼將客誘入室內錢詐到手後即有所串通之人自外揚聲而至該娼乃佯作驚懼狀稱其夫或其親屬歸來急示狎客以逃脫方法而自已亦躲避他處亦似出於真情也者客人亦祇得乘間逃出或捏詞圖脫至金錢則已投之無名之鄉矣是項設局誘騙近日受其害者尤居多數是亦有上海拆白黨之流風云

▲安　東▼

伶人口角

安東慶昇茶園坤伶德鳳仙色藝俱佳自到安以來頗為各界所歡迎故該領家之約束無時稍懈日昨演大名府一劇該坤伶出盧俊義之夫人値盧與李顧鬪口之際去小丑者答曰謂腹中有小李顧云云該領家聞之心滋不悅詰至後臺双方竟以武力解決頭部均受重傷比經該管警察轉送法廳核辦矣

修理溝渠

安東勢地窪下每至五六月間雨水連綿溝渠之間時有暴水四溢警察廳長有鑒及此特飭各分所按段派警詳細調査是否各溝渠修理完善得免水溢以重市政而便衛生云

▲孫家台▼

姦拐無踪

驛東南大山崗堡南滿村長尤某之弟婦年近花信不安于室日昨尤某因事外出該婦竟暗約情人一同潛逃嗣尤某歸家始覺杳無踪跡遂在開原警察第四區請求訪緝然能否弋獲尚未敢斷定矣

▲開　原▼

韓人捏控

東區拉津河李國宏係大糧戶該處有韓人耕種之水稻不知被誰損害少許乃韓人竟赴縣控李國宏放牲聚食希圖勒錢已派趙區官查驗並無牲畜踪跡水稻亦無大損傷韓人不服昨又呈請派人重驗諒亦無甚結束矣

▲遼　源▼

鬍匪被獲

日昨西大街外鬼王廟前有一蒙古人乘驢行走之際突遇胡匪二名手持短槍大聲喝住將驢及衣物盡行劫去又擬剝該蒙古人身穿褲褂適有一牧童在旁瞥見立跑至警察第一區報信比警士數名前往將該匪二人抓獲送交總局至如何究辦俟訪再誌

▲黑龍江▼

自縊奇聞

電燈公司東院有朱姓住戶兄弟二人俱有妻室但其兄弟妯娌之間素來和睦日昨不知何故妯娌少有爭吵不料弟妻於日午乘隙自縊儀在窗櫺使上用細繩掛住屍坐而斃細偵隣右伊家亦無其他野蠻事項以致該婦輕生該弟兄一人一充陸軍排長一在被服廠職任庶務均係開通人物不意家中出此奇怪疑事或另有隱抑醞釀其中亦未可知姑誌之以待後聞

都門脂粉

▲小阿鳳　（霜楓）

曩昔之夜東趁朝陽樓蘭棻正倚玉闌若有凝思余方及門便爲所見曼聲一呼喜氣溢眉宇間也諸姊都已依人賸此嬌娃動人憐愛余益惆悵昔游蘭棻尋携一雛鬟翩然而至吃吃笑不休奇花初胎嫩晴微醺娟娟風致髣髴雲英然不解濃粧也蘭棻爲掠其鬢笑向余曰是儂新來小妹時則臉泛朝霞因依紅綃帳下鏡光燈影分外鮮明余曰美哉無倫匹矣蘭棻亦爲薄笑詎家碧玉乃墮勾闌余以微醺惆悵而返未及詢其名次日告於友人方知爲小阿鳳也是有一阿鳳產于漢水展轉來燕色藝双佳香風四溢聞乃適一巨賈千金之珠用以抵鵲悲夫可惜今之阿鳳瑩矣

▲洪述祖之供詞（上海）

指使應桂馨等暗殺前農林總長宋教仁案內之要犯洪述祖昨日午後兩句半鐘仍由滙司捕房捕頭麥爾來帶同中西印捕押解到堂上海地方檢察廳長林仲立君蒞廨列座觀審原審官王崧生提讞會同陪審官美領博君升座刑庭即命被告洪述祖上堂站於見証桶內由被告之代表畢士華律師詰據供稱現在來滬已有二年西歷一千九百十二年即民國元年我在北京或天津地方是年上半載在前總統袁世凱處爲隨員下半年在內務部爲秘書所行之職權如前清之收發專司往來公文函電等件非奉上官命令無發表己意之權原告所控案情我不能承認我與宋教仁並不相識亦無意見仇隙即來往之公文函電亦並非我個人之意見應桂馨認得是年曾來北京一次當因彼係江蘇都督程德全所委之駐滬巡查使隸於內務部管轄故抵京後內閣總理兼內務部總長趙秉鈞例應謁見總統亦見過至此畢律師即將信函一封給洪閱看並問詰據答稱此信係趙秉鈞所書因其時我正在趙處爲秘書故知確係趙之親筆寄與應夔臣的畢律師又將應密電本簿面上所書之憲密兩字及年月日等字樣給予閱看並向詢問何人所書洪答稱係趙親筆又將電報一紙給洪閱看並向洪詰據供稱此紙我未曾見過然其電中句語我在趙處曾經過目畢律師即向堂上聲稱此電上首蓋有江蘇程都督上海交涉使之戳記云云復據洪供此電非但過目部中亦有案可稽畢律師即將原電當堂宣讀一過並向堂上聲明此電係用應密並非川密譯畢又將一電給洪閱看同洪詰據供稱此電知道亦係應密後因此電漏洩遂改用川密電本而原告律師即根據此電要求將函電呈堂作証拍發冬電之陳世經亦係秘書之職與我相識他所發之電北京收到云云畢律師又將一信給洪觀畢答稱此信係上午接到冬電下午由趙屬我繕函答復畢律師問函中有大題目激烈問題等字樣是何用意洪答稱係運動國會議員等事答畢畢律師又將二月二號所發之信向洪詢問此信是爾所書否答是趙所囑並稱二月二號以前之信非但與本案無關且與宋案亦絲毫無關因此種信函全係爲選舉議員之事也畢律師又將一信給洪閱看並向詰問函中改用川密之語係屬何故洪供因陳世經之應密電或洩漏國務院事由趙親至內務部屬令改用川密畢律師又問信中云郵局須防是何用意答稱時因郵局常有拆閱信函之事答畢復稱川密電本我處存留一本應密電本則並不在我處故凡遇川密之電我可當場繙譯惟應密之電我處並無電本故收到即行加封轉送趙之寓所我寄應夔臣之信中有除刻圖章外餘事悉由趙命之信與二月二號之信有連帶關係因當時應夔臣來電云欲赴日本調查宋教仁在日本犯奸騙案並欲將日本警察所出之牌票撮影帶回等語畢律師即向堂上聲稱其告律師悞宋件到手即來領欵爲宋事辦到即來領欵云云譯畢復將電報數條給予被告閱看並向洪分別詰據供稱毀宋酬勳道電雖然知道並非是我起稿然此四字顯見並非被告之事蓋當時被告身任書記斷無酬人以勳位之權力酬人勳位既另有酬人勳位權力之人在則所囑毀宋一層亦定係這人之意見彼時我見此數字即向趙秉鈞詢問趙云毀宋係毀滅之意爾尚未知道乎我聞語始知爲破壞宋姓名譽至於梁山巨魁四處騷擾及緊急命令已發等電均係應密並非川密故接到後即繕送與趙不知內中所云何事直至在青島涉訟始行得悉匪魁已滅之電當時雖然看見因應身任巡查使之職疑係捕獲盜匪故亦不以爲意四月二十七號之信雖係我書然其中有四層原因要求堂上詳察（一）我與宋姓並不相識亦無往來更有何仇隙謀害其生命（二）我爲秘書萬事祇知奉命謹愼（三）我之職任卽留聲之機器電話之聽筒雖有傳遞消息之能而無自主之權（四）原告以毀宋酬勳四字爲控告大旨然此四字已呈表明被告與本案並無關係即應所拍電稿等電我無阻止之權我今天到堂全係忠直之語原告律師如有可疑之處儘可向我詰問我如果與宋案有關四月二十七號如何再肯寫信來滬我前在青島時已至德國法庭所控案由與現在大略相同後經西官判決無罪若復中國政府備查矣訊至此因時已薄暮遂經中西官定被告還押候禮拜三（即七日）下午再訊

▲紅寶慧心人　（鈴僧）

双泉紅寶友人老清倌（別號）之莫逆交也風致嫣柔舉止瀟洒且善歌皮黃青衣昨承校書賞音得聆珠砂痣一段嬌音婉轉柔脆清晰閉目靜聽其一種悲哀淒楚耶出無奈之景況眞不啻當日之大娘子在吾面前神乎技矣校書既不日事研究何竟演來如斯之神情通肖耶美哉紅寶眞慧心人也

燕台歌舞

▲觀伶小雲演玉堂春有作　（弢禪）

生祠景仰洪洞縣。爲情生死曇花現。
王三公子是何人。稗史歌場偶一見。
英雄落魄美人香。我聆此戲空斷腸。
也知綺夢滯豪氣。劍閣神虬咄咄光。
轉恨淫娃不解事。飾作蘇三多媚態。
敢將義俠變風騷。秋霖暗洒鴛鴦淚。
儀靜体嫻是雲兒。珠喉婉轉艷悲復。
悲艷竟何如。鮫人爲斛珠。揮筆祝兒
壽。佑我不談世事人。減否嗣宗酒。

檀板餘聞

▲近十年來隸奉優伶畧評　（十續）　李浮生

麒麟童技藝平常然年齡尚有待焉丙辰夏隸慶豐茶園

尹玉紅演戲雖在首碼然唱五雷陣太平城[illegible]齡尚有動聽之處

酒金紅己酉冬隸慶豐唱做毫無可稱

順天紅庚戌春隸會仙與酒金紅相伯仲蓋七省窮生也而兼唱鬚生因瀋陽窮生只其一人故亦將該伶列鬚生內窮生戲極佳鬚生戲亦優於酒金紅順天紅輩

（四）坤角秦腔鬚生

小富貴唱工尚有可聽之處做派失之呆板乙卯曾隸第一樓與慶豐部

小紫鈴庚戌夏隸慶豐唱做皆無見長之處

小金桂亦一平庸之角乙卯春出現於第一樓

張金華老大之坤伶也唱工做派均無瑕疵丁未見於西關春樂茶園

王雙翠己酉隸寶春茶園技藝尚在小紫鈴之上

薛金玉庚戌見之第一樓唱做皆不大支離

卜金玉唱飄陣探母等戲均不見好辛亥春在天桂見之

姜梓紅青衣姜梓喜之妹也唱工頗能合拍做工亦知留意尚是可造之才庚戌隸會仙部

（五）男角皮簧青衣

小明月不可多得之黃腔青衣也腔調圓活字眼清楚頗可耐人聽聞做工亦能認眞毫不敷衍己酉隸翠芳樓

楊順林壬子春隸天仙唱工倘能入耳做工則鬆懈矣

王德仙庚戌冬隸第一樓之維新部去歲子之三娘尙能合格

顧彩芬聲調未能清圓神情亦欠雅氣庚戌隸會仙慶豐兩部

八仙旦胆大妄為而已非黃腔青衣也庚戌辛亥之間隸慶豐天仙二園

李奎仙與鬚生陳桂芬文淨吳奎春同出一家故三人合演二進宮搜救孤戰蒲關諸折頗稱合手辛亥隸天桂天仙慶豐諸舞臺（未完）

◎聲明被盜之圖書無効

啓者敝號圖書于去歲四月五日夜間被盜全套遺失當經報明本管警署及本街商會在案遂即另刊以資使用突於本月間有侯某者到敝號兌保敝號向未保過債事恐係被盜圖書滋生事端當晚呈報警署轉呈警廳訊究在案惟恐中外人士以及各商家未能週知謹將被盜之圖書暨與新刊圖書更之字樣詳列於後

△被盜圖書

一係座圖原文福德興記四字　一係方圖福德圖書四字　一係柳葉興記二字

△新刊使用圖書

一係座圖改文福德興號四字　一係方圖福德字號四字　一係如意德興二字

小南關福德興謹啓

看守長德澤犯人

雙城縣看守長董君增和自接任以來公正無私寬規雖嚴待犯無虐凡出入罪犯毫無勒索若遇貧犯無家更加優恤以及囚食各封穢筒處之必親檢點靜除污穢以重衛生所有在監舊犯經換看守長多人迭受勒虐無如董君善理監務以德待犯自接任之後群犯沾恩如旱逢雨不忍湮沒以是公佈而彰其德

衆監犯全體公頌

恭頌河防營艙長田守元即兆豐先生之德政

夫寇患難泯殊功必彰我遼河丈灘子一帶素為河盜出沒無常之區每屆青紗障起胡匪劫掠歷年受其害者層出疊出去歲秋間自我田君巡河以來整頓警察對於艙船保護不遺餘力盜匪聞聲魂散遠逃無跡邇來受其幸福者雞犬不鳴大有夜不閉戶之概我數屯無法酬報特登報端略誌感戴之忱云

開原西丈灘子屯會首人　范聚臣　劉漢升　趙國信　等全頌

柳河縣警察第四區區官張耕三氏之德政

夫一邑之治視知事知事賢而後能愼選區官區官賢而後商民得以享幸福去冬縣監督陳函調東豐縣保衛團總張耕三君來守是區供職之始愼遊微嚴煙賭御警有方循民以惠行政之績蓋不能僅治一區也然其所難能者則尤在勦捕遇有警耗介馬而馳跟踪而進非鋤其根株不止暇則統衆清道勞瘁不辭今歲匪起較早鄰邑已被寇擾獨吾境宴然無驚謂非張君曲突之功耶嗚呼張君賢勞若此地方之治安如彼又不得歸功於我監督也農商等無以爲報特誌報端以名張耕三區官之德政焉

英文算學社　添設英文算學專修科招生廣告

本社設立有年成績卓著現鑒於英文專門人材之缺乏攷升專門大學之綦難特請富有教育經驗之南洋大學畢業吳六一先生共同組織英算專修科一班參照天津南開中學及北京預備學社辦法務期課程適合能達到升學及謀生之目的學額無多有志者速來報名幸毋失此機會

宗旨　以養成英算專門人材能達升學目的及能謀生於交通事業者爲宗旨

學科　讀本　文法　會話　尺牘　作文　繙譯　歷史　地理　算學　代數　三角　幾何　俱用英文教授

學額　暫設中學小學兩班每班二十名

程度　中學一二三年　小學一二年　及有同等學力者報名時考驗取錄者給于入學憑証

時間　每日五小時更每於星期日上午教授會話辯論演說等兩小時以資實習

學費　中學每半年廿五元　小學每半年二十元　入學時繳淸

畢業　中學班二年　小學班三年　攷驗合格由本社發給文憑得最優等者爲介紹事業者本社允代

開學　九月一號

報名日期　自登報日起至開學日止報名時繳註冊費一元將來由學費扣回

地址　公署前本社

開張廣告

電氣鍍金

敝舖聘用專門技師開張電氣鍍金及關于電氣機械器具之修理業技術之精練業務之老實自不贅言請驗諸事實便知

營業一　金、銀、銅、白銅、黃銅、軍刀、卜倫子、火色一概新鮮

課目一　并代修理電氣機械等事

奉天西塔大街一丁目

藤岡電氣鍍金商會

載歌載舞 宴爾新婚

之子于歸 百兩盈門

世間兒女子 孰不羨此樂

稟質纖弱者 深閨空抑鬱

鬱莫鬱莫有吾

藥到病除之

中將湯在

主治効能

○中將湯善治子宮各病
○中將湯善治月經各病
○月經妄行服中將湯立癒
○經來腹痛服中將湯最効
○十七八歲未無月經者最妙
○月經愆期非中將湯不効
○倒經能使血脉歸正
○白帶赤帶非中將湯不治
○豫服中將湯可免小產
○產前產後中將湯不可少
○孕婦服中將湯能養血保胎
○中將湯常服易孕得子
○中將湯有固本養精之功
○中將湯能治憂鬱病

藥價	
四天份	四角五分
一禮拜	七角五分
二禮拜	一元四角
四禮拜	二元五角

本舖 日本東京・大阪

津村順天堂大老藥房虔修

各地藥房並[illegible]均有代售

七大學博醫士賞讚而証明於天下

普遍江湖之好評異常

美味而所富于滋養分之純粹葡萄酒

赤玉ポートワイン

赤玉牌葡萄酒者能健胃補血强壯其効驗卓著與天然甘味而馳名於天下如今東西醫學者均爲治療上必需之滋養劑莫不採用於藥局矣實係特異之釀造法所釀造永保有天然之美味與香氣甚爲潤麗是以勿論婦女與小孩飲用最爲適口充腸而豐富之滋養大有殺菌之力能使人增精力防衰老故所以爲健胃、補血、强壯之完全滋養料也

特告身體欲强健、意氣爽快之人及患、貧血、虛弱、神經衰弱、食慾不進、精力意退、營養不良、腸胃病者至疲勞、幽鬱、神經過敏、或產前產後者均可飲用此赤玉牌葡萄酒俾得歡天喜地以蘇生平之暢快焉

（赤玉ポートワイン）赤玉牌葡萄酒 輸入本店 大阪市東區住吉町百貳拾番邸 合資會社 壽屋洋酒店 電話長南一六貳三番 振替大阪五壹四參番

馳名三炮台香烟

又名綠錫包

君吸三炮台香烟

因為知道他是最上等的香烟

人吸假綠錫包香烟

因要人知道他是吸三炮台香烟

英美烟公司

軍裝軍械銅鐵水管綿花洋絲洋布油類木料總行日本東京市（京橋區銀座三丁目七番地）

民國要聞

新舊總統交替之進行觀

馮總統現雖來京然仍係代理權職並非正式繼任於事實上殊多窒礙昨聞段總理及各國務員均力勸正式繼任馮公以無法宣誓為詞堅持不可擬必須俟新國會成立以後編又提前改為臨時參議院開會以接現內閣各國務員仍在力請馮公仍無轉意並擬通電各省一致力勸說者謂馮公之不肯繼任係另有最深用意擬對於時勢上政局上均有所觀查以為進退伸縮之餘地恐尚斷不肯輕即就任至早亦在臨時參議院成立以後各方面之勸請其亦均無効云又聞公府秘書長已定張君一麐但張君此次因事赴蘇省親聞須俟秘書廳組織後任命再見回令然後來京就職此次隨節之秘書物人一為惲君寶惠一為朱君兆莘又有原任南京副總統秘書賀丁二君惟刻下總統蒞任之初新舊交替公府事極繁冗故總統日昨特諭惲寶惠君於張君未到京之先暫行代署秘書長職務張君到任後即以惲君補任副秘書長云又黎總統自退出公府後聞在東交民巷六國飯店設臨時辦公處其秘書長夏壽康及秘書副官數人常駐其地以便與各方面接洽茲因馮總統已就位特於日昨將此機關取消除夏饒羅諸君已退居私寓外仍有一部份職員移居於西城根中華飯店云

前日之重要閣議

▲宣戰日期之審議 ▲參戰委員會決定

新聞編譯社消息云本社對于宣戰問題之報告除應守秘密者外種種消息皆屬信而有徵茲於前日臨時閣議之眞確議及各報尚未提及茲從某方面探得確情前日(四日)上午十時閣議至下午一時四散其中最重要之問題有二

(一)宣戰宣布之日期現在何日本社應守秘密惟決定者乃在一星期以內

(二)參戰委員會辦法決定前次國際政務評議會改組參戰委員會已誌各報茲確聞前日閣議已將是項章程通過該會係變評論機關而為實行機關其餘尚有審議各省來電及種種手續等

駐京各國公使謁見總統詳誌

駐京各國公使准於六日謁見馮大總統已紀本報茲將謁見詳細禮節探誌於後

各國公使分為三班行謁見禮

(一)第一班三時荷蘭日斯巴尼亞兩國

(一)第二班三時三十分奧國

(一)第三班四時四十五分英日法美俄義比葡等八國

各公使帶領參隨人員乘坐自備車輛至新華門下車由正門入公府派步兵一隊由官長指揮站隊迎接入門時行舉鎗禮樂隊奏樂即由相儀官照料換坐本府車輛至大禮堂門外下車該處軍隊行舉槍禮樂隊奏樂由相儀官引入接待室即由禮官分別照料每一班公使到齊後由禮官引入禮堂按照各該公使到任先後次序自左至右環繞而立參隨各自立於各該公使之後承宣入啟禮官侍從武官恭導大總統蒞禮堂正中立定國務總理外交總長禮官侍從武官侍立各國公使向大總統鞠躬行禮大總統答禮畢出禮官立談每一班公使引見後即由該公使恭導大總統依次與各國公使握手引見該館參隨各員大總統一一與之握手引見禮畢禮官恭導大總統仍退至禮堂正中立定各國公使率參隨各員向大總統鞠躬行禮大總統答禮即行入內各國公使率參隨各員退出所有經過各處軍隊站隊舉槍樂隊奏樂與來時同是日大總統著大禮服佩帶勳章大綬各國公使暨參隨各員均著制服公府侍從官員均著大禮服得有勳章大綬者一律佩帶

海軍獨立後之粵聞

此次海軍獨立係第一艦隊及練習艦隊第二艦隊雖未表示態度然我國海軍力第一艦隊實佔十分之八第二艦隊全係長江入河巡船僅佔海軍力十分之一二故此次倡議海軍全體統計實已佔其八九所徵有械者第一艦隊之中有海容海籌二艦現尚在觀望中然亦不過減去第一艦隊勢力十份之一二而已各艦隊在上海決定後即由滬坼飛鷹等艦滿載煤斤運往舟山港分給全部各艦令各配足火力隨即先後起錨啟程來汕頭其速力足者已到其速力不足者有的別任務者則仍在途中汪君精衛此次返粵係搭商船利其迅速行程然起程時已見各艦全數駛出舟山口外逆日雖因風雨阻滯但各艦到省之期總不出三數日間也至程璧光總長此次之舉動完全為擁護共和而起當程入閩後見段氏之專橫已知非有一大決心不能維持民國及叛督倪嗣冲等進逼京師程知國變將發即言黎總統黎以為可以和平了結婉詞謝之迨此次復辟程遂赴滬與孫中山籌商一切一面仍派艦赴秦皇島相機以迎黎南下佈置既定即開海軍全體大會決定宗旨衆皆歡呼雷動積極贊成遂商請吾粵某君為之草定獨立宣言于二十二日發表發宣既有此完全勢力加之西南各省一致行動則民國前途必有如花如錦之希望云

日使謁見之參隨諸員

馮大總統准于六日下午正式接見各國公使禮節詳誌他項茲聞日本公使林男爵本日下午四時半晉謁總統致慶賀之詞日使隨帶之員為芳澤參事官齋藤少將伊集院大佐船津書記官諸人云

河南義軍之崛起

自國會解散南陽府屬之旅京人士相率回籍者約有三十餘人意欲結合地方家族為響應護法軍之準備遂訂期邀集前於辛亥革命時代在陝西民軍充當團長之余某等在鉅紳楊某家中密議起兵方略正集議間余某家宅忽被官軍圍困衆憤其旋即糾合鄉團以武力反抗始聚千餘人繼乃至三千餘人皆備有槍械與官軍激戰官軍敗退趙倜急調他軍往救義軍之勢益張

陸榮廷最近之論調

廣西來函云陸巡閱使昨在軍事會議中謂孫中山三大主張其所稱行粵歡迎海軍招集國會南遷倡易行至恭迓黎總統來粵一節恐有不能如願之處黎公其人忠厚而近于柔懦與徇情民國以來鮮得自由活動癸丑後被袁氏幽囚丙辰後為段氏傀儡迄今日受張勳打擊創鉅痛深恐其徵前毖後堅其息影園林之志而不肯來粵亦未可知又此次變亂實因段氏詭秘陰謀所致解散國會誘召張逆黎公實自已許多之名譽者即受段氏許多之害毒矣乃于顛覆流離之際尚特任段氏為總理則今日南方雖請復職恐自不忍拒絕段氏而不肯來粵亦未可知但我輩既依約法而行者其堅推不來輩豈即因之而罷手今先預擬如黎果不肯來我西南各省亦應推舉一二人以主持大計前者廣東陳督軍朱省長李協和諸公業經通電聯絡西南各省擬某為盟主某以足疾未能出山今多抱歉茲者時局較為危迫更以痼軀斷不能膺此鉅任鄙見以為應推唐蓂賡孫中山二人分別正副以主持大計則大局可以挽救而共和可以恢復矣雖然黎公手造共和斷不忍以手上覆亡遂隱山林而去不顧余言不過預為退步之設想耳云云

議員又有續行赴粵者

國會議員在廣東集會已有十餘人於上月杪乘諏訪丸赴粵前晚由大南輪離滬又有褚慧僧呂復等三十餘人及馬驤劉奇保等偕行赴粵當有因該船乘客已滿苦之船位未及成行擬俟出口有船再行分組起行云又旅粵國會議員馬君武秦廣禮等昨致旅滬議員通訊處函云兩院同志公舉武於二十四日抵粵東此間人心一致保護約法要求眞共和不認段閣海軍宣言後局勢既佳可求即發展惟須國會議員來此開會一切自有辦法望邀集同志南來粵人望公等如望歲不可遲也賀君資元聚衆迎接想已見矣云

借款問題之停頓

政變而後段總理再上舞台而新閣員中特任梁啟超長財政曹汝霖長交通實有不得已之苦衷且綠于財政困難欲用梁曹等之敏捷手腕力圖活動即所謂借款問題是已日前梁曹兩總長對於借款事分途進行不憚跋涉往來津京間卒之四國銀行團尙需向該本國政府電請訓示藉使接洽而某公司所磋商之二千萬元借款問題亦因担保品未確實指定非旦夕所能成功故財政當軸最近仍無把握金融活動事與願違日昨東部傳出消息謂借款停頓不特政府方面之支出羅掘俱窮而中交兩行兌現之說亦暫難實施其影響於時局者似非淺尠云

程璧光現住汕頭

日昨由汕頭來電云前海總司令程璧光現搭乘兵艦海圻號暫住汕頭至何日開往廣東尙未定等語

魯省之水患與河患

魯省頻年以來水旱兒荒幾乎史不絕書所以民生凋敝達於極點乃春間亢旱為災市籌賑鄖今又霪雨肆虐多處淹沒綜計被水區域濟南道東則有桓台長山平原禹城臨黃等縣濟南道西則有寧陽曲阜濟寧兗州各屬或因提岸潰決人畜田廬捲入洪濤或因山水暴發晚稼秋禾皆遺漂失然此皆暫之災不過人民一方面所受之痛苦究與國家無甚損傷也最足慮者山東黃河袤長一千餘里在昔承平時代特簡大員專司其事既有經費又嚴賞罰每當伏汛尙且屢出險工何況際此多事之秋經費支絀究其權者何須僕僕於津浦路政不克從而忙中分身兼顧在情理之中故本年省議會之議案曾經預料及之謂意入夏以後雨水過多豫省及三游水報(伏汛時期河水漲落每日報告俗謂水報)一日行驟漲七八尺不等文電告急日有所聞是以目前省長焦情入告兩次撥款七萬元以充防河臨時經費乃聞范濮一帶堤埝卑薄該處人民時懷載胥及溺之憂前二日三游總局電省公署河水又漲一尺前翌三日又有來自濮口鎮者據云河水大漲距該鎮南岸石墻現在僅剩三層石級所有居民甚形恐慌云噫濮陽工程前合誰而即開決人民歎深怨望矧濮陽一役之附加稅至今尙由人民負担而未免除乎竊願今之任河工之責者尙其以濮陽工程為前車之誠此使人民不敢言而敢怒幾功媳神禹為河工留一永矢弗諼之紀念乎

皖省辦兵擾亂記

皖省當塗縣采石鎮辦軍(兩營)突于二十夜譁變除該鎮釐卡與附近居民遭搶劫外其餘搜擄一空該縣宋知事聞耗即電倪氏核辦現倪已飭祝道尹及宋知事從速剿撫以靖地方惟當時該軍統領陳蔭卿仍袒護部下謂搶劫者係匪而非兵並以商民造謠會與宋知事會銜出示佈告云照得時局不靖此路軍隊駐防多年保護地方異常得力迭奉安徽督軍倪大帥屢次電獎並不日派員來當犒賞撫慰剿聞采石昨夜十二時有匪徒鳴槍劫掠店戶各營兵十因暑夜皂白不分故各守營門具見深明大義此後務望嚴防匪徒擾害以靖地方而安商旅該商民人等亦不得任意造謠致干查究切切此佈云云現倪氏已派馬統領史幫統帶餉前往該處收撫

皖議會昨開茶話會籌商本省善後事宜僉以辦兵現駐皖南各縣約十餘營駐皖中各縣亦有數營至皖北各縣則星羅棋佈在在皆是廣徐州等處辦兵已有譁變之舉近聞合肥廣德亦有不穩消息倘再養癰成患皖民無噍類矣遂公擬電請大總統段總理速籌解決辦法以救皖民昨已公推柳某前往蚌埠因倪與倪氏接洽解決辦兵辦法聞去遠縣駐紮之辦兵(係殷恭先所帶)因不願剪髮繳械相率潰散地方有無被害尙未得聞惟彭誠生知事已來電告警此次收撫張道辦事用費係由倪嗣冲電請馮代總統在衛發給二十萬元現倪因不敷開支昨電省財政廳速籌現款十萬元匯蚌以應軍餉倪嗣冲昨通電各省云徐州士紳報定武軍譁變意圖搶擄事已由地方安議善後事宜將舉行屯討逆軍總司令名義一道段總司令電皓日取銷云云

辦兵之末路

▲當塗辦兵就撫

(南京)當塗辦兵自搶劫采石之後皖省當局並未決意剿辦所最重視者即收撫辦兵改編安武軍是也當塗縣知事宋蓉塘來蕪之次日安武軍第一路史幫統即偕水警第四署署長赴當塗為第二次之招撫(前統已於上月二十七日下午八時返蕪即至統帶與馬統領密談數小時之久軍界傳出消息謂史氏此行已收美滿效果到當之日辦兵各管帶開會歡迎承認斷髮改編其餘條件不得而知至倪督軍新委駐當辦兵統領安武軍第三路統領高贊善已於七月二十八日到蕪日內即可赴當塗事當塗辦兵未就撫之前聞馬統領曾令駐宣城廣德之軍隊向烏溪方面出動此間各營亦秣馬厲兵以待令該辦兵既已就撫則軍事上之舉動當已停止進行而來往蕪寧之小輪亦於前日今兩日在當塗采石鎮岸由水警第三署派隊長一員率兵四名隨輪保護前官陸隆小輪在采石擒獲搶劫之辦兵一名並未帶往南京內途遇利濟小兵艦即將辦兵送交該艦辦理

又駐紮合肥辦兵第十六營刻經倪督軍電調開往壽縣該營管帶李鼎山於二十五日派隊護送其眷屬先行起程次日率大隊離合尾隨小輪百餘乘均官兵眷屬臨行之時並無騷擾情事亦云幸矣

▲沭陽辦軍狼狽

江北所駐之辦子兵隨處譁變焚燒搶掠一般商民咸忍受之從未有出死力與之抵抗者惟沭陽一邑民風強悍人多好勇善鬥此次雖亦同受慘掠之禍然對待方法頗足令人聞而心快者緣辦兵受沭民之豢養已歷數稔平晚之推崇愛戴無所不至一旦以怨報德商民痛心何極故事起之後一日合邑人民而添招本縣警備並保衛團多人將原駐辦兵一律驅逐出境其有非法舉動或逗留內地藉故不去者概以極嚴之手段置之死地該處有茶商程正泰者願擔任一切費經以致各辦兵四散弄逃無處可謂該辦兵營長田志剛勢窮力蹙見衆怒難犯不得已率領殘餘軍隊遁入泗陽轄境之史家三莊地方而駐泗第四十營營長朱旭東亦深恐該軍別有所圖立即派隊往剿至是該軍更屬升天無路入地無門前日海州鎮守使白寶山因報難昨特電致白寶山擬商淮揚鎮守使准令假道清江所屬楊莊西壩一帶轉入海屬新安鎮等情日前浦垣商民聞此消耗一致反對假道淮陽去電阻止並有主張該軍如不服從即以嚴厲手段對待云云此事結局如何容續探報

請看神效百補丸之八大效力

注意 此丸係前清醫科舉人日本帝國大學醫學士郭彧麟先生處方先生醫學精通爲營口防疫院長十有餘年以此方治愈病人無數誠經驗之良方也敝堂不惜重貲特購買各等貴重藥品依方精製成丸以供同好數年以來頗蒙各界歡迎凡我同胞諸君請嘗試之方知鄙言之不謬也

一補腦提神 作事過勞精神疲倦思慮太過腦力耗傷服此丸立見神效
一止嗽定喘 老人氣喘新舊咳嗽或痰喘不止不能安眠服此丸立見神效
一開胃化積 胃痛吐酸消化不良膨悶脹飽不思飲食服此丸立見神效
一止瀉鎮痛 痢疾肚瀉寒冷腹痛服此丸立見神效
一調經種子 婦女經來腹痛經血不調或子宮寒冷久不受孕服此丸立見神效
一固精強陽 男子房事過度陽痿不舉或精髓缺乏不能立嗣服此丸立見神效
一強壯筋骨 氣血虧損腰腿酸軟筋骨疼痛半身不遂服此丸立見神效
一戒除煙癮 男女鴉片烟癮或嗎啡重癮若服此丸旬日斷癮一月之後瘦者能胖弱者能強誠戒烟之良劑濟世之仙丹也

價目 每包二十九小洋三角 每十二包小洋三元三角 每瓶百餘丸小洋一元五角 每大盒十二瓶小洋十六元
欲代售者來函另訂格外公道 遠道函購者款到貨去決無錯誤 空函購買者恕不作覆
製造發行所 營口道署東街門牌二千三百六十號 漢槐堂謹啓 電話一百九十九號
各埠各城鎮藥房商店均有代售處

代理萬國儲蓄會開幕

萬國儲蓄會係中外鉅商組織而成總會設於上海分會立於天津倡行於內地各省而東省向無代理之處敝行有鑒於此今特代理該會一切事宜爲東省人民謀無窮之幸福至該會信用之昭著辦法之完善久爲中外各界所稱許認會者所得利益之優厚又爲他種儲蓄壽險等會社所不及每月開標一次認會者自交第一次會金起至滿期止中間永享得標之權利每月均有得標之希望且滿期將所付原本照數發還除每次所得標洋臨時付現外還本時尚有餘息分潤其利益之大直覺遍天下莫與比倫今當代理伊始恐各界未能週知用特宣布望有志入會諸君駕臨敝行面商一切在外埠者可以函商且敝行備有詳細章程多種函索即給

六月份得彩者共計七百九十八名茲將得大彩者姓名列左

禮查旅館安狄克君得洋貳千元 怡和洋行黃信夫君得洋千三百七十元 忠堂得洋壹千元 何次衡張春甫二君得洋六百元 廣吉祥唐壽之君得洋三百元 鑛務局釋君得三百元 黃鈕君史君各得二百元 李仲山君得洋百六十元 趙黃淇中 梁尙周 龐崑山 王賢合 趙希賢 郭旭東 魏繼賢 劉本鐸 恕亞勳 蘇潤之 以上諸君各得一彩

奉天 小北關利記洋行謹啓

唐山啟新洋灰釘磚

小北關英商利記洋行總代理

花柳注意

從來花柳之症其害實不可勝言倘悞投庸醫治療慣用銀粉倒提刦葯等法只求當時立愈不知毒氣內閉逢春復發徧身紅點毒攻上部髮際脫落二目失明咽喉破爛頭痛暈沉耳內流濃鼻塌齒脫毒入於肺咳嗽氣短言語失音毒攻下部肛門生瘡大便走血毒串入骨筋骨不遂痛疼難堪日輕夜重步履艱難餘毒不淨且必染妻絕嗣其種種劇烈之患筆難盡述然若醫治得法則毒患亦不難消除淨絕本醫士有鑒於此深爲加意搜求研究至再專以應手奏效爲宗旨無論遠年近日一切花柳染毒或經醫不效服藥無功者請到敝藥房新法調治輕者一星期全愈重者二星期除根永不再犯病好交錢以重信用特此廣佈伏願患花柳者萬毋自悞也可

奉天省垣大西門外 英美大藥房主人謹啓

天和醫院

內外產婦人小兒 眼耳鼻咽喉皮膚 花柳病各科
奉天省城小西邊門外

金庫

完全之金庫則保護生命財產者也
商業家而莫有完全之金庫者則非當世之商業家也
滿洲總經理 藤田洋行 奉天東華門大街 電話二二四

縮緬兵兒帶子

勿驚頂上帶子壹條價金貳圓

風博破天荒之好評日本東京日本橋區本石町二丁目縮緬專門之關谷商店將時樣優美高尙水色絞染之縮緬兵兒帶子行格外廉價發售此品係農商部補助工業試驗所製造其品質優良與光澤鮮麗何須贅述大寬長一丈從前價七圓內外現價僅叁圓八拾錢又大寬長八尺從前價四圓內外現價則貳圓就是可謂近來破天荒之減價發售也且又該店爲祝開設地方部五周年紀念起見每兵兒帶子一條添附十八金色之最新發明不可思議金指環壹個是以特此佈告

東洋一 新形流行の魁
內田式ストロンク號は堅牢優美、価均一耐久保證す
御旅行用 靴と鞄

◎定價表郵券二錢 東京市芝區櫻田伏見町角 內田靴鞄製造問屋 電話新一五五一、振替一八七一七

東三醫院

開業已經閱十星霜能知滿洲之風土且恐華人之體質且以親切叮嚀與醫術能新爲主義
奉天小西關大什字街

中日合辦 正隆銀行

本行除照一般銀行例辦理一切外尙注重各項事
一所有辦理存欵務以親切叮嚀爲宗旨
一放貸及匯兌事宜務主簡捷以餉顧主
一凡放貸將各公債票爲抵押者息率格外從廉
一凡各種公債票照市價從優交易
一兌換金銀小洋事宜照市價格外公道以廣招徠

總辦 安田善三郎 大連大山通電話長六八一番
旅順靖江町 同分行 電話長一一五番
營口元神街 同分行 電話長二一二
奉天小西關 同分行 電話清日二五
長春東料街 同分行 電話長六一〇
開原大街 同分行 電話長一一〇

報鑛諸君鑒

鄙人於財政廳充測繪員之期常見報鑛諸多困難特設承辦鑛業事務所凡繪圖文件保結等事皆可効力惟已經繪過鑛區同一地點概不受第二者聘用以杜重複而免糾葛莫責是荷
奉天小南門裡路東蓬瀛旅館院內中國電話四百十二號 李化難謹啓

男子之秘密病

蒙內外國醫科大學之採納更承東京順天堂以次博士學士諸彥之實驗証明與患者治癒無數之證明書又於全國發明品授票會最高最優等之專賣特許 手島式眞空療法器者於私宅療法生殖器治癒之短小、萎縮、能力之諸障害神經衰弱淋病等症指日即可以如夫[illegible]治癒且於無病者亦有偉大之効果▲有包莖者則用特許包莖安全療器（今稱[illegible]）何之包皮皆奏速効願治者請以信片賜命即呈送揷圖說明書 許者祈注意

東京市本材木町三二五新療法研究所
大阪市北區北森町一番地新療法研究所

無病者亦請試

告

啟者本號辦環球華洋貨物在香港粵東建設大商塲業經多年中外皆知前年秋間[illegible]入商店於上海英大馬路即南京路浙江路之間高築六層洋樓及屋頂花園[illegible]可開幕港粵滬三處公司資本大洋五百萬圓有奇茲因爭國體挽利權便工[illegible]起見特由三公司組合大洋壹百貳拾萬圓專辦水火保險一項南北各通商[illegible]設分局或代理東三省歸馬翼君君總理茲因馬君不能常駐奉天特請城[illegible]大德昌洋行執事孫屏周君及日站悅來棧主人祖憲庭君代理除由上海總[illegible]請本埠總商會維持保護外用特敬告 賜顧諸君請與總經理或代理人[illegible]也

華商 粵東 香港 上海 先施 水火保險 置業有限 公司謹啓
總辦公處奉省城內中街大德昌

理血健腎丸

巡按使化驗 農商部給奬

夫人生無上之幸福莫如有健康之身體此中外所同言也欲保全永久之健康及轉虛弱而復健康者不可不讀長記廣告尤不可不服理血健腎丸蓋本丸對於血腎有最良之效果也如對於血虧則增之瘀則通之熱則清之薄則赤之如對於腎弱則强之枯則滋之寒則暖之虛則補之更能强脾胃增血生精液而壯陽能清能補不寒不燥人人可服時時宜備 於已病防於未病斯爲上策誠保身之要藥而養生之至寶也所有主 各症防單載明茲不復贅每瓶一元三角半打七元每打十三元再有外城函購不通匯兌之處郵票亦可代價每郵票百分作實洋一元購半打以上者郵費本藥房半打以下者購主承認 自備本藥房開設奉天鼓樓北

安住蚊煙香

本舖所製造蚊煙香絕對無害于人專斃蚊虫其効力卓著也大約一間房裡費此煙香三枝四枝即能將蚊虫一掃全滅而得安眠賜顧請注意

安住野猪牌煙香試用之
日支兩國到處藥房洋廣貨舖發售

大阪北區曾根崎富田町 安住大藥房

協茂盛綢緞洋貨發行

本號大連協茂盛今分奉省鼓樓北嵩爲接治遠近 貴商惠顧批發各種綢緞洋貨售貨期限仍照大連規章壹月爲限逾期按照月利壹分貳厘行息內外一律以昭公平恐未週知特此謹告
中國電話四百七拾六番

東華飯莊廣告

本飯莊新到高手名厨烹調南北各菜異常味美格外價廉倘蒙光顧請 駕臨東華門外東首路北可也
電話 四百四十七

耳病聖藥

鄙人雙耳聾血氣患聾聽三十餘年適寄大洋兩元函買鍾鼎居（奉天監獄舊胡同）治耳萬靈油二瓶治之數日全效感極特謝（此藥詳載東三省公報）
鐵嶺東[illegible]漢臣

世合公滙兌號

本號經理各埠滙兌有年久蒙各界光顧茲爲擴充營業便利顧主起見續在中外各大商埠添設分莊十有餘處經理票滙電滙無不便捷滙水格外從廉特此廣告

滙兌處
大阪 神戶 漢口 上海 天津 北京 濟南府 青島
海參崴 哈爾濱 長春 大連 營口 鐵嶺 瀋陽 青島
山 灤州 昌黎 樂亭 留守營 山海關 經理蘇杭各
埠滙兌 山東 章邱縣 青島

本號主人啓 南櫃中國電話一百九拾四號日本電話四拾八番 西櫃中國電話一百九拾五號日本電話四拾九番

本藥專治赤痢霍亂其效如神風傷食傷水停滯夜寒時令不佳腹鳴痛痢腹痢等症服之皆驗

藥便 十五錢 三十錢 五十錢 一圓

日平胃弱之人朝夕一回每服五粒腸胃之病

自離而身體日益健壯矣
民國各省各埠大藥房均有寄售
虔修老舖 日本大阪 谷回春大藥房

緊急告白

此次鄭家屯水災新民府水災兩處之大慘事也房屋沖壞財物流失不可勝數况因災或死或傷或罹病者不知幾千人矣悲哉慘憺不忍坐視是以擬募集義捐救恤中外多數罹災者敢請大方君子賛助義舉踴躍捐助以濟無辜災黎特此佈告

一、募捐期限 自陽八月五日起至八月二十五日止
一、義捐金 一人拾錢以上
一、救恤方法 委托鄭家屯日領事分館
一、義捐所 左開列各報館
一、領收 登報以替收單

大陸日日新聞社
內外通信社
滿洲通信社
滿洲日日奉天支局
遼東新報奉天支局
盛京時報社